Italia Moviliza Toda La Clase De 1911

EL RELIEVE DE LA JORNADA

¿VENDRA LA GUERRA?

Los observadores de la situación de Europa están en estos momentos pendientes del resultado que ha producido la nota alemana, reveladora de que el señor Hitler está dispuesto a mantener el nivel tradicional y el respeto que corresponde al antiguo imperio dentro de las normas de libertad internacional que abatió para los vencidos el Tratado de Versalles. La nota alemana, reitera esa ilusión del día siguiente del armisticio, aunque los diversos gabinetes, desde Rathenau a Von Stresseman, hayan adoptado una política de pacifismo y de sumisión. Mientras las notas corteses recorrían las diversas cancillerías de occidente y mientras se aplaudía la política sinceramente pacifista de Briand, el pueblo alemán alentaba un lógico deseo de reivindicación con su preparación para la defensa y buscó el índice de los armamentos y la preparación de su ejército mientras aceptaba todas las imposiciones de la limitación con que solo para ella se hacía efectiva.

Ahora, preparada, opina con valentía y espera las consecuencias.

¿Bastará esto para provocar la catástrofe?

Realmente los que piensan con la visión que aún queda al alcance de tan pocos años, no se avienen a admitir que tendremos otra catástrofe mundial de enormes proporciones y tras la cual puede aperecer como un fantasma tétrico y fatal el comunismo extendido por el mundo, sobre la decadencia de una sociedad burguesa, paganizada por su incredulidad y materializada por la sed de oro que entrega todos sus destinos a un juego de bolsa al empuje de los banqueros y fabricantes de aparatos bélicos.

Todo hace desear que la guerra no venga, pero es preciso recordar también que los acontecimientos históricos movidos a veces por intereses ocultos, son superiores a la voluntad de los pueblos, y que las cosas están tan complicadas que uno de los callejones de salida puede ser, desgraciadamente, el camino de las trincheras, de los acorazados, de los aeroplanos y de los gases mortíferos. — M.

Las declaraciones de Cantilo representan una contradicción con lo expuesto por el Dr. Saavedra Lamas

COMUNICACION DE BOLIVIA A GINEBRA

GINEBRA, 23 (Havas). — El representante de Bolivia ante la Sociedad de Naciones, Sr. Costa Durals, acaba de dirigir a la Secretaría de la Sociedad de Naciones una nota en contestación a la última comunicación del Embajador de la Argentina Sr. Cantilo, ya publicada.

En esta nota el delegado de Bolivia manifiesta que las declaraciones del Embajador de la Argentina, Sr. Cantilo, contenidas en su discurso de fecha 11 del corriente, hechas ante el Comité Consultivo que entiende en la cuestión del Chaco, representan una contradicción con las seguridades suministradas en varias ocasiones por el Ministro de Relaciones Exteriores de la Argentina Dr. Saavedra Lamas al señor Casto Rojas, Ministro de Bolivia en Buenos Aires, contradicción que un simple error de trasmisión no podría en ningún caso atenuar.

Las reivindicaciones de Alemania

LONDRES 23 — En ausencia de todo optimismo que caracterizó el discurso pronunciado ayer de tarde por el Ministro de Relaciones Exteriores Sir Jhon Simon, parece ser el signo bajo el cual se colacara las negociaciones de Berlín.

Las exigencias formuladas por el Reich en materia de armamentos terrestres, fueron consagradas el sábado último por el anuncio del decreto sobre la conscripción en Alemania, pero hasta aquí no se limita las reivindicaciones alemanas.

La Agencia Havas está en condiciones de revelar en efecto, las proposiciones y ofertas planteadas por Alemania a Lord Lothian en ocasión de la última y reciente misión oficiosa realizada por éste en Berlín.

Unas y otras son consignadas en el informe que éste hizo llegar al Gobierno inglés, y pueden resumirse en los siguientes puntos:

Primero: El Reich reclamó la superioridad del ejército de tierra sobre Toda potencia del continente.

Segundo: solicitó una flota igual al 35 por ciento de la flota inglesa o sean 400.000 toneladas.

Tercero: exige un ejército del aire igual al de Inglaterra a condición de que este país realice la paridad con la potencia más fuerte en la materia en el continente.

En cambio de la aceptación de sus exigencias Alemania propone:

Cuarto: se comprometerá a respetar las fronteras de Holanda, Bélgica y Francia.

Quinto: tratará de no modificar por medio de las armas el estatuto establecido en el corredor polaco.

Sexto: no intervendrá en Austria a menos que esta intervención no sea requerida por ese mismo país a raíz de la transformación de su régimen de parlamento.

Séptimo: sugiere la conclusión de un pacto entre Inglaterra, Alemania y Estados Unidos a fin de castigar a toda potencia culpable de agresión.

Tales eran las reivindicaciones del Reich hace alrededor de 15 días y no hay lugar a creer que hayan sufrido ninguna modificación, puesto que la decisión adoptada por el Reich el sábado último confirma su exactitud en el dominio de los armamentos terrestres.

DISCURSO DEL GENERAL COEBBELS

HANOVER, 23 (Havas). — En presencia del Jefe de Estado Mayor de las secciones de asalto, el general Goebbels pronunció anoche un discurso diciendo que "el 16 de marzo hemos tomado las medidas necesarias para confiar de nuevo en la fuerza de la propia nación la seguridad del pueblo. No hemos instituído el ejército para hacer la guerra, sino para salvaguardar el país. Es la Alemania sin ejército y no la Alemania armada que inquietó a Europa. La ley del 16 de marzo no sorprendió al mundo. Desde mucho tiempo éste sabía lo que pasaba."

"NUESTRA VOLUNTAD DE PAZ Y COLABORACION EUROPEA, SE APOYA TAMBIEN SOBRE ALGUNOS MILLONES DE BAYONETAS DE ACERO"

DESDE UN BALCON DEL PALACIO VENECIA, HABLO MUSSOLINI

ROMA, 23 (Havas). — "Si es necesario abatiremos todos los obstáculos que el destino oponga en nuestro camino".

"Nuestra voluntad de paz y de colaboración europea, se apoya también sobre algunos millones de bayonetas de acero."

Así se expresó el jefe de Gobierno, Sr. Mussolini, en el curso de una breve y potente alocución pronunciada desde un balcón del Palacio de Venecia frente a una muchedumbre de representantes de organizaciones fascistas estacionada sobre la plaza en ocasión del XVI aniversario de la fundación de los Fascios de Combate.

En primera fila se encontraban alrededor de mil jóvenes fascistas de Bolzano llegados de esa provincia de la frontera comandados por sus respectivos oficiales.

Interminables aclamaciones acogieron las palabras del Duce.

El señor Mussolini vestía el uniforme de Cabo de Honor de la Milicia Fascista.

Su alocución comenzó con estas palabras:

"Camisas Negras: La fecha de hoy es una fecha fundamental en la historia italiana y como tal ella será conmemorada en los siglos futuros."

A continuación, después de haber recordado que el fascismo era, hace 16 años, sólo un puñado de hombres y que hoy los Fascios forman una multitud, pero siempre animados de la misma audacia, del mismo coraje obstinado y de la misma calma, el Duce agregó:

"Hoy en medio de un clima político brumoso e inseguro, Italia ofrece al mundo un espectáculo de calma debido a que Italia es fuerte hoy tanto en su espíritu como en sus armas."

"Deseo manifestar por vuestro intermedio a toda la población italiana que ningún acontecimiento podrá sorprendernos sin preparación."

A continuación el orador agregó:

"El porvenir nos corresponde. Debéis tener en vuestro corazones esta seguridad suprema y hacer de ella vuestra voluntar inflexible."

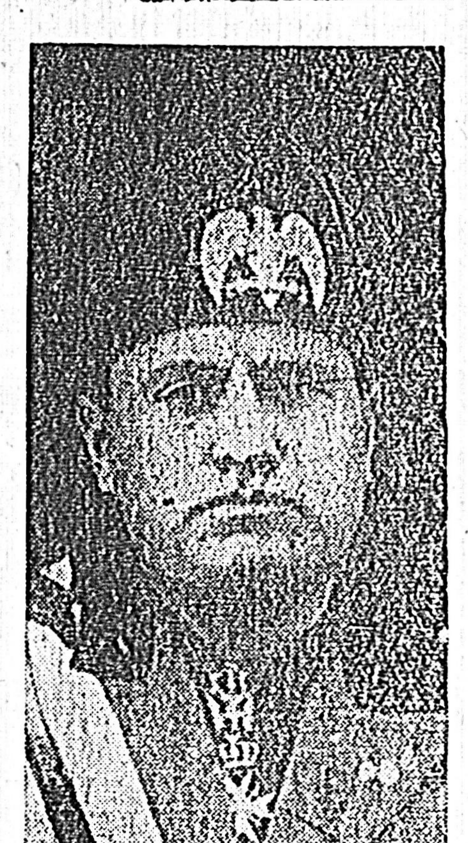

GRECIA NO INICIO NEGOCIACIONES CON BULGARIA

ATENAS, 23 (Havas). — Se desmiente que se hayan iniciado negociaciones entre Grecia y Bulgaria para el arreglo de las cuestiones litigiosas pendientes entre esas dos naciones.

VIOLENTO INCENDIO EN ESTOCOLMO

200.000 coronas de pérdidas

ESTOCOLMO, 23 (Havas). — Un violento incendio destruyó en el curso de la noche última, el jardín público de Cronalund.

Numerosos edificios fueron presas de las llamas.

Los daños materiales se estiman en 200.000 coronas.

No se señala ninguna desgracia personal.

Se supone que este incendio ha sido provocado por una mano criminal.

SE APROBO LA CONSTITUCION DE FILIPINAS

Quezón sería el primer Presidente

WASHINGTON, 23 (Havas) — El Presidente de la República aprobó solamente la Constitución de Filipinas, en presencia del señor Quezón, Presidente del Senado de Filipinas, quien será, probablemente, primer Presidente de esa nación, el señor Recto Presidente de la Constituyente de Felipinas y del señor Murphy, Gobernador actual de esas islas.

Las próximas visitas del Ministro de Relaciones de Rumania

BUCAREST, 23 (Havas). — Además de Belgrado y París, el Sr. Nicolás Titulesco, Ministro de Relaciones Exteriores de Rumania, cuya partida para esta capital es inminente, se dirigirá igualmente a Londres.

Este viaje fué confirmado al terminar la extensa entrevista que celebró con el Sr. Reginald Hoare Ministro de Inglaterra en esta capital, el cual estableció los puntos de vista de su gobierno en las grandes cuestiones actuales.

EL RAPTO DEL PERIODISTA BERTHOLD JACOB

BASILEA 23 — La investigación iniciada por las autoridades relacionadas con el rapto de Berthold Jacob aportó nuevos detalles, pero no permitió aún establecer el lugar en donde este periodista alemán fué conducido, ni mismo si se encuentra aún con vida.

El programa de obras públicas en Estados Unidos

WASHINGTON, 23 (Havas). — Para obtener finalmente el voto del programa de obras públicas retardando por discusiones interminables desde hace más de un mes, los leaders demócratas adictos a los puntos de vista de la administración aceptaba la nueva enmienda del señor Thomas por la cual se realizaría la inflación monetaria inmediata en 375 millones de dólares, pero el proyecto debe ser sometido todavía a la Cámara y los leaders del Gobierno esperan hacer eliminar esta enmienda en comisión.

Ella fué aprobada por 68 votos contra 16.

Van Zeeland fué comisionado para formar el nuevo Gabinete belga

BRUSELAS, 23 (Havas). — Antes de encargar al señor Van Zeeland la misión de formar el Gabinete, el Rey había ofrecido esa misinó al señor Theunis, quien la rehusó.

BRUSELAS, 23 (Havas). — Al retirarse del Palacio Real el señor Van Zeeland, encargado de formar el nuevo Gabinete, dijo que solamente trataría de formar un gobierno de unión nacional y de renovación económica.

Agregó que visitaría en primer término al Sr. Theunis.

Se rehusó a hacer toda declaraciones con respecto al programa monetario.

NUEVO SERVICIO AEREO ENTRE ITALIA Y ALEMANIA

ROMA 23 — Se enuncia que fué firmado un acuerdo en Tirana entre el representante de la Sociedad Italiana de Aviación y de Transportes Aéreos y el Ministro de Obras Públicas albanés, acordándose a esta Sociedad el monopolio de todas las líneas aéreas en Albania.

DESPUES DE LA REUNION DE STRESA

La Liga se ocupará del pedido de Francia

PARIS, 23 (Havas). — El Consejo de la Sociedad de las Naciones se ocupará después de la reunión de Stresa del pedido presentado por Francia respecto a la decisión de Alemania sobre el restablecimiento del servicio militar obligatorio en aquel país.

El Ministro de Relaciones español lee en la Cámara el proyecto de ratificación del tratado con el Uruguay

MADRID, 23 (Havas) — El ministro de Relaciones Exteriores leyó en la Cámara el proyecto de ley referente a la ratificación del Tratado de Comercio con el Uruguay.

AÑO LVII. — Núm. 17.217 — Montevideo, Domingo 24 de Marzo de 1935

DIRECCION Y ADMINISTRACION: Ciudadela 1469 — Teléfono Automático: Administración, 80906; Redacción, 80998

EL BIEN PUBLICO

FUNDADO POR JUAN ZORRILLA DE SAN MARTIN

"NUESTRA VICTORIA ES NUESTRA FE". — (I. Joan, 5, 4). — DIRECTORES: JUAN VICENTE CHIARINO Y HORACIO TERRA AROCENA

PARIS, 23 (Havas) — Los señores: Laval, Mussolini y John Simón, se reunirán en Stresa, el 11 de abril próximo.

Italia eleva sus efectivos militares a 600.000 hombres y puede movilizar de siete a ocho millones

ROMA, 23 (Havas) — La movilización de la clase de 1911 que elevará pronto a cerca de 600.000 hombres los efectivos bajo banderas, coincide con el XVI aniversario de la fundación de los facios de combate.

La noticia fué recibida por una población en gran parte movilizada y uniformada para celebrar una histórica fecha del fascismo.

El ambiente de las ceremonias que se desarrollaron hoy en todas las ciudades de Italia: desfiles, revistas, etc., era ya una atmósfera de disciplina y fuerza.

Las celebraciones de hoy tuvieron por las circunstancias internacionales, un significado excepcional.

Hechas para recordar el día en que en la Plaza del Santo Sepulcro de Milán, en 1919, la nueva Italia se reunía alrededor de Mussolini, contra los enemigos internos, esas ceremonias ofrecieron el espectáculo de una Italia organizada y decidida a defenderse contra el enemigo exterior.

El Duce, en la Plaza Venecia, recordó a la muchedumbre de camisas negras que millones de bayonetas italianas constituyen para el país una garantía suprema de justicia internacional.

El anuncio de la movilización de la clase de 1911 viene después de un comunicado de la Comisión Suprema de Defensa que hace saber que Italia podía movilizar 7 u 8 millones de hombres y que Italia, en caso de guerra, podría encontrar en su suelo y en su industria, los recursos necesarios.

No se ha dado ninguna explicación para justificar la movilización de la clase de 1911, a no ser que se trata de una medida de precaución.

Esta explicación basta para demostrar, por otra parte, hasta qué punto la gravedad de la decisión alemana de restablecer el servicio militar obligatorio fué comprendida por Italia.

Esta gravedad consiste menos en la posibilidad de un nuevo desatino alemán, que en las consecuencias que pueden tener en Europa Central las medidas militares del Reich.

Es sabido que Italia hizo deliberadamente suya la tesis de la igualdad de tratamiento en materia de armamentos, de Austria, Hungría y Bulgaria que deben recibir, a juicio de Roma, las mismas ventajas que Alemania.

El 10 de mayo se reunirá el Consejo de la Entente Balcánica

BUCAREST, 23 (Havas). — El Consejo Permanente de la Entente Balcánica se reunirá en esta capital verosimilmente el día 10 de Mayo próximo.

NO QUIERE EL GOBIERNO SER SORPRENDIDO POR NINGUN ACONTECIMIENTO

ROMA 23 (Havas). — Italia moviliza toda la clase de 1911.

ROMA 23 (Havas). — Comentando la movilización de la clase de 1911 que acaba de ser decidida, "Il Giornale d'Italia" dice:

"El llamado a las armas de la clase de 1911 tiene un fin preventivo a fin de adaptar las fuerzas armadas a la situación actual para afrontar no importa que eventualidad.

"Hay que recordar que actualmente se encuentran tres clases bajo banderas.

"El gobierno considera la situación política internacional, y los actuales acontecimientos con calma y perfecta serenidad, pero como lo declaró el Duce en su discurso en la Plaza de Venecia no desea ser sorprendido por ningún acontecimiento."

LO QUE SE DICE EN GINEBRA

GINEBRA 23 (Havas). — En los círculos internacionales se interpreta la movilización de la clase de 1911 en Italia, más bien como una medida de precaución, en vista del estado actual de Europa, que como una medida motivada por el desacuerdo entre Italia y Abisinia, que inspira hoy menos inquietudes que en el curso de los últimos días.

LA NUEVA ORGANIZACION MILITAR SERA EL ASUNTO PRINCIPAL DE LAS CONVERSACIONES GERMANO - BRITANICAS

BERLIN, 23 (Havas) — La organización militar que Alemania se dió por ley de 16 de Marzo, constituirá seguramente uno de los objetos más importantes de las conversaciones germano-británicas, que se iniciarán el lunes en Berlín.

Es, sin duda, para dejar abiertas ciertas posibilidades que los círculos militares que debían publicar sin demora las medidas de aplicación del principio de la conscripción, no han hecho nada hasta ahora.

Todo ha sido dejado cuidadosamente en la vaguedad.

Sin embargo, esta noche circulaba en Berlín el rumor de que la ley de reclutamiento aparecerá el lunes.

Algunos escritores militares dieron, sin embargo, algunas indicaciones.

En un diario de Hanovre, el comandante Foestsche, del Ministerio de la Reichweher, hace resaltar sobre todo el alcance educativo del servicio militar que debe formar al hombre para la vida política.

Es interesante retener esta idea, pues demuestra que en los círculos militares, al reanudar la vieja tradición prusiana del servicio obligatorio, tienen conciencia de aportar un elemento nuevo a la vida política del tercer Reich.

En el semanario "Deutsches Wollen" el capitán von Wedel, del Ministerio de la Reichswehr, trata de la organización del nuevo ejército alemán.

Describe detalladamente el ejército alemán de antes de la guerra y sin declararlo formalmente, da a entender bastante claramente que el nuevo ejército será organizado sobre los mismos principios.

Todos los alemanes de 18 a 45 años serán adscriptos al servicio militar.

EL PROCESO DE LOS SEPARATISTAS DE KLAIPEDA

KAUNAS 23 — Continuó hoy la vista del proceso de las organizaciones subversivas del teritorio de Klaipeda, siendo oído el último acusado.

El tribunal se retiró a la sala de deliberaciones, donde permanecerá hasta que se dicte sentencia el 25 de marzo a la hora 9.

El acusado Bell, que había desmentido al comienzo del proceso las declaraciones que hizo sobre el asesinato de Jesutis, en el sumario preliminar, las confirmó en su última declaración, confesando ser culpable.

El nuevo Gobierno belga adoptará medidas enérgicas y rápidas para resolver la crisis económica y financiera

BRUSELAS 23 (Havas). — En los círculos políticos existe la convicción de que el señor Van Zeeland tiene las mayores probabilidades de realizar su misión.

La convocación rápida de la Mesa del Consejo General Socialista esta noche, es una prueba del deseo de colaboración de este partido.

Todos los partidos se dan cuenta, en efecto, de la gravedad de la situación desde el punto de vista económico y financiero, y estarían ya prontos para colaborar en el gabinete de unión nacional, cuyo programa, tal como lo ha definido el Sr. Van Zeeland, consistirá en la renovación económica del país.

El nuevo Premier, interrogado sobre sus proyectos del punto de vista monetario, se rehusó a hacer cualquier declaración.

Este problema, que tiene alcance internacional, es el más difícil de resolver, a causa de las divergencias de opiniones que prevalecieron hasta ahora, sobre el fondo de la crisis.

El señor Van Zeeland tiene los proyectos que propuso en el Gabinete Brequeville, pero sobre los cuales no pudo llegarse a un acuerdo y que suponen un plan de conjunto.

LAS CONVERSACIONES ENTRE LOS REPRESENTANTES DE INGLATERRA, FRANCIA E ITALIA, OCUPARAN LA ATENCION EUROPEA

LA CONFERENCIA TRIPARTITA SE REUNIRA EN EL NORTE DE ITALIA — EL VIAJE DE LOS MINISTROS BRITANICOS A BERLIN SERA DE CARACTER DE INFORMACION

PARIS 23 — Las conversaciones entre representantes de Inglaterra, Francia e Italia se iniciaron hoy a las 11.20 en la oficina del Ministro de Relaciones Exteriores señor Laval.

Estaban presentes por parte de la Gran Bretaña el Lord del Sello Privado capitán Eden, Sir George Clerk Embajador de Inglaterra en París, señor Campbell, consejero de la Embajada británica, señor Strang Consejero británico ante la Sociedad de Naciones y señor Haukey, Secretario particular del capitán Eden.

Representando a Italia asistieron el señor Suvich, Subsecretario de Estado de Relaciones Exteriores, Conde Pignatti Morano di Custoza, Embajador de Italia en París, señor Pietro Quaroni, subdirector de Sección Asuntos Políticos del Ministerio de Relaciones Exteriores de Italia y el Príncipe del Drago, jefe de la Secretaría particular del señor Suvich.

En fin, en representación de Francia se encontraban presentes el Ministro de Relaciones Exteriores señor Laval, señor Alexis Leger, Secretario General del Ministerio de Relaciones Exteriores, señor Bargeton, Director de la Sección Política, señor Massigli, Director de la Sección Política y Adjunto al Jefe del Servicio Francés ante la Sociedad de las Naciones, señor Rochat, Director del Gabinete del Ministro Laval y el señor Jean Paul Boncour, Secretario General de la delegación francesa ante la Conferencia de Desarme.

EL COMUNICADO OFICIAL

PARIS 23 — He aquí el texto del comunicado oficial publicado a raíz de las entrevistas tripartitas realizadas hoy en ésta:

"El señor Pierre Laval, Ministro de Relaciones Exteriores, el señor Antony Eden Lor, del Sello Privado Británico y el señor Suvich, subsecretario de Estado de Relaciones Exteriores de Italia, se reunieron hoy en el Ministerio de Relaciones Exteriores y procedieron a un cambio de puntos de vista sobre la situación general."

En el curso de esta entrevista se hizo resaltar que la visita de los Ministros británicos a Berlín tenía un carácter de información y que el marco y objeto de sus conversaciones serían los que fueron convenidos en el comunicado franco-británico de Londres

Fué decidido que a raíz de esta visita y otras visitas británicas a Moscú, Varsovia y Praga, visitas a las cuales los gobiernos francés e italiano acompañan con sus mejores votos los Ministros de Relaciones Exteriores de Francia, Gran Bretaña e Italia, se reunirán en Stresa el 11 de abril próximo.

Los señores Pierre Laval, Eden y Suvich, constataron con satisfacción la completa solidaridad entre sus respectivos gobiernos.

EL GOBIERNO BRITANICO ES FAVORABLE A LA CONFERENCIA TRIPARTITA

LONDRES 23 — El Gobierno británico informó a Francia e Italia, que era favorable a la Conferencia Tripartita a reunirse en el Norte de Italia después del regreso de su visita a Berlín del Ministro de Relaciones Exteriores Sir John Simon.

No ha sido fijada ninguna fecha, pero se estima preferible convocar esa reunión inmediatamente después del regreso del Lord del Sello Privado, capitán Eden.

NO SE TOMARAN MEDIDAS DE REPRESALIAS ECONOMICAS CONTRA ALEMANIA

PARIS 23 — Contrariamente a algunas informaciones, ninguna medida de represalia económica contra Alemania no ha sido encarada en el curso de las conversaciones tripartitas realizadas hoy en París.

HUBO ANTES CONFERENCIAS PARTICULARES

PARIS 23 — Las conferencias entre miembros de las tres delegaciones fué precedida por entrevistas particulares que duraron cada una media hora entre los señores Laval y Eden y luego entre los señores Laval y Suvich.

CUPON

GRAN SORTEO

EL BIEN PUBLICO

RADIOS

Ultimo modelo Philco, Clarion, Lyric y demás marcas, desde $ 5.80 mensual. Antes de comprar o cambiar, consulte o llame por teléfono a la antigua CASA GENIS, Gral. Flores 2494, frente Estación Goes. Notas: Lámparas, 50 % de rebaja; compostura a precios muy módicos y garantidas 1 año.

Señor COMERCIANTE: Si le interesa este espacio para avisos llame al 8-09-06

$ 17.000

PARA MANTENER EL CABELLO SUAVE, ONDULADO Y BRILLANTE

[illegible]

PRUEBE SU SUERTE LLENANDO ESTE CUPON

Firma ...

Domicilio ...

Departamento ...

Este cupón y todos los que usted quiera firmar, puede enviarlos a la Oficina de sorteo de EL BIEN PUBLICO, Montevideo. — NO DEBE ESCRIBIRSE A MAQUINA

LA VICTORIA — URUGUAY 1300 — AUT. 8-45-50 — Esq. Yaguarón

COLCHONES sin ...	2.50	SILLAS varios colores	0.90
COLCHONES ... plazas	8.50	CAMAS TURCAS, 1 plaza	2.50
COLCHONES ...	5.00	CATRES especiales	1.50
COLCHONES de lana 1 plaza	10.00	ARMARIOS fiambreras, 2 llaves	4.00
COLCHONES de lana 1 1/2 plaza	10.00	BIOMBOS	2.00
COLCHONES de lana 2 plazas	13.00	CAMAS de hierro	2.00
ROPEROS especiales	6.00	CAMAS de bronce	12.00
TOILET varios colores	9.00	CAMAS varios colores	4.00
MESAS DE LUZ, varios colores	2.00	MESAS de cocina muy fuertes	1.50
APARADORES especiales	9.50	HELADERAS	6.00

GOMENSORO & CASTELLS

JUDICIAL

2056 hectáreas de campo, situadas sobre el Río Arapey Grande (Departamento de Salto).

El remate tendrá lugar en la Bolsa de Comercio, calle Zabala N.o 1471, Montevideo, el jueves 29 de Abril, a las 3 p. m., de acuerdo con el siguiente:

EDICTO. — [illegible]

EMILIO LEZAMA MUÑOZ

JUDICIAL

El lunes 25 a las 14 horas remataré sin base y al mejor postor, por orden del Juzgado L. de 1.a Instancia en lo Civil de 3.er Turno, en los autos "Ibarra y Cía. — Quiebra", las existencias de mercaderías, Instalaciones, Registradoras, etc., de la Farmacia Rambla, sita en la calle Durazno 1451

Exhibición el mismo día de 9 a 12.

EDICTOS

[illegible]

EDITORIAL "JUAN ZORRILLA DE SAN MARTIN" S. A.

ASAMBLEA ORDINARIA

[illegible]

Martin J. Koningsberg — PROFESOR MASAJISTA Y PEDICURO ESPECIALISTA — Se trasladó a su nuevo domicilio: CUAREIM 1317. — U.T.E. 85826 — Consultas de 18.30 en adelante

AVISO COMERCIAL

[illegible]

Dr. V. Pugliese — Dentista — CON PREFERENCIA COLOCACION DE DIENTES ARTIFICIALES FIJOS Y MOVIBLES — CALLE COLON 1476

Dr. A. Rolando Grasso — [illegible]

ENRIQUE C. LAGES

EDICTO. — [illegible]

DISOLUCION DE SOCIEDAD Y VENTA

[illegible]

EMILIO LEZAMA MUÑOZ

Judicial

[illegible]

Banco Hipotecario del Uruguay

REMATE JUDICIAL

[illegible]

AL COMERCIO Y AL PUBLICO

[illegible]

SOCIEDAD URUGUAYA DE CARBON Y SAL

ASAMBLEA GENERAL ORDINARIA

[illegible]

ADMINISTRACION GENERAL DE LAS USINAS ELECTRICAS Y LOS TELEFONOS DEL ESTADO

AVISO

[illegible]

La Gerencia de la División Teléfonos.

CREOLINA "LA BUENA ESTRELLA"

EL BIEN PUBLICO

HAY QUE ENCAUZAR EL DEBATE

No nos alarman las luchas del pensamiento.

Por eso, al plantear la causa católica al país el problema de la eutanasia y del aborto libre, comprendimos que ese ademán comprendía un debate social de gran trascendencia, que removería el ambiente, planteándole un manojo de verdades e imperativos esenciales.

Esto está bien, y hasta es un buen ejemplo de salud y limpieza social, en estos momentos en que la polémica pública está limitada por el poder administrador, o empequeñecida por la falta de sustancia y vitalidad de asuntos generales.

Pero, podemos pedir a la polémica, desde luego, el recto emplazamiento del asunto, sobre sus bases exactas, con toda su perspectiva científica, y sin disminuir la propia jerarquía de la cuestión y de los principios implicados en ella.

Esto escribimos luego de leer una serie de artículos aparecidos en "El País", por una pluma que demuestra que es experta e informada, y que se dedica a combatir la iniciativa parlamentaria de reforma del Código Penal.

Y comprobando nuestra primer exigencia, queremos quitar del camino los dos prejuicios con los que se han redactado los comentarios, y que no deben dificultar el libre examen del problema.

Primer prejuicio. La iniciativa contra el homicidio por piedad y el aborto libre es obra de la reacción contra el pensamiento de izquierda. Tal es el pensamiento de "El País". Y con esa premisa —claro está— queda establecida una fácil tabla de valores, para juzgar todo el problema y toda la iniciativa. De un lado, la reacción, del otro, el pensamiento verdadero y libre.

No, señor. Esto de derecha e izquierda es una simplificación indebida, cuando se trata de problemas científicos o jurídicos. Hay un estado de conservación, y un estado de progreso, con respecto a los problemas de acción, no con respecto a los problemas científicos. Pero, eso mismo debe referirse a distintos puntos de emplazamiento. Se puede ser conservador con respecto a las instituciones, y revolucionario con respecto al hombre, o vice-versa. Y se puede ser revolucionario o conservador con respecto a cualquiera de esos dos valores, e indiferente con respecto al otro. Así, cierta forma de socialismo (el que busca la reforma social, por sobre todo), es revolucionaria con respecto a ciertas instituciones. Y el cristianismo que antes de redimir la estructura social, impone la perfectibilidad individual, es revolucionario con respecto al hombre. Sócrates es hoy un revolucionario, más que muchos revolucionarios actuales de propia clasificación.

Pero, estos problemas normativos y de acción no tienen nada que ver con los problemas directamente científicos. Ser progresista o conservador con respecto a si dos y dos son cuatro, es plantear una proposición sin sentido.

Admitir o no admitir que un hombre que mata a otro por impulso de piedad deba considerarse como homicida impune o como homicida atenuado, no tiene nada que ver con la reacción y el progreso. Y llama la atención que un articulista de evidente lucidez de información como el que motiva estas líneas, cometa la simplificación fácil, pero inexacta, de querer defender el homicidio piadoso, con el sonajero de la reacción y del izquierdismo.

El homicidio por piedad será digno del perdón judicial o de la impunidad o no lo será, según los criterios de penalidad, de experiencia biológica, de índice psicológico posible, y de sentido filosófico de la vida. Allí donde no hay homicidios por piedad, absorverlos anticipadamente por el Código es incitar a cometerlos. Y este razonamiento valdrá mientras no haya otro con mejor lógica, sin que tenga más ni menos razón, porque se tiña como izquierdista o reaccionario.

Segundo prejuicio. No se pueden resolver las cuestiones penales con criterios religiosos. Tal es la otra tesis fundamental de "El País".

Tampoco es exacto. Las cuestiones penales hay que resolverlas con criterios verdaderos. Que al articulista le parezca que los criterios religiosos [illegible]

Pero, de entrada, queremos apartar las palabras mágicas y afortunadas, —prejuicios de izquierda,— con las que tanto tropezamos en la actividad pública, y que sirven, —en la generalidad de los casos,— para rehuir el análisis sustancioso y real de las grandes realidades espirituales del hombre y de la sociedad.

En la gacetilla corriente, y en la propaganda de las esquinas, comprendemos, sin admitirlo, ese esquematismo de simplificar. En los debates científicos y sociales a que aspira "El País", esos esquematismos no tienen sitio cómodo, ni eficacia de verdad.

LA DESINTEGRACION DE LA SUPREMA CORTE

Cuando ayer escribimos nuestro comentario editorial sobre el problema, ya grave, de la desintegración de la Suprema Corte y la falta en que se halla el Parlamento, no conocíamos aún la nueva declaratoria que acaba de publicar el Colegio de Abogados, con la firma de verdaderos maestros del derecho y distinguidos letrados de nuestro foro, sin distinciones políticas.

El Colegio de Abogados, coincide en un todo con nuestra tesis: es urgente, expresa, designar los nuevos Ministros de la Corte, y repite sus manifestaciones de fecha 8 de diciembre; salvo casos excepcionales y fundadísimos — agrega — la Corte debiera integrarse con magistrados que los hay dignísimos y llenos de méritos para ese alto cargo.

Nos complacemos en destacar esa publicación del Colegio de Abogados, como la expresión de un sentir nacional, contra el cual no deben primar los intereses de círculo y politiquería, que, desgraciadamente, están dando tan mal espectáculo al país.

SOBRE LA ORDENANZA ULTIMA

OBJECIONES DEL CENTRO P. DE CHAUFFEURS

Esta entidad nos envía un comunicado extenso con las objeciones que le sugiere la última ordenanza sobre los ómnibus y principalmente contra las medidas que imponen determinadas obligaciones al conductor para cumplir sus preceptos, en lo que se relaciona con el descenso de pasajeros.

Sin espacio para recoger todas las objeciones que se formulan, entendemos que la Intendencia debe atender esa opinión a fin de buscar fórmulas que no impliquen molestias o reglamentaciones difíciles de cumplir, todo lo cual podría conseguirse mediante el asesoramiento de las entidades respectivas.

DE DONDE VIENE EL MAL EJEMPLO

Un diario situacionista habla de la inercia de la Suprema Corte frente a la actuación de un Juez Letrado Departamental y expresa lo que, sin quitar ni agregar coma, transcribimos:

"Mal hace la Suprema Corte en no proceder con energía de una vez por todas y ordenar el traslado de ese funcionario que desprestigia su alta investidura en una forma sin levante.

Sería lamentable que el pueblo se encargue de darle a dicho magistrado una lección, merecida por cierto, pero tal vez rigurosa y que podría evitar, en bien de todos, con una simple resolución disciplinaria.

¡Veremos que hace esa Suprema Corte!

No nos interesa en este momento discutir el problema de fondo, vale decir la actuación del citado magistrado. En cambio, bien vale la pena que se comenten las manifestaciones del mencionado diario.

Mal puede la Corte desintegrada —gracias a la despreocupación de las bancadas mayoritarias — hacer lo que el citado órgano reclama, desde que la Constitución en su art. 222 dice terminantemente que para trasladar un Juez de cargo o de lugar, debe la Corte oir previamente al Fiscal de Corte y luego proceder al traslado con CUATRO VOTOS CONFORMES si el nuevo cargo no implica disminución de grado y remuneración con respecto al anterior; y con CINCO VOTOS CONFORMES si el traslado implica la disminución mencionada.

Con tres miembros, la Suprema Corte no puede nada, pues.

De donde se deduce, sin mucha sutileza, que el mal ejemplo no está en ella, sino que viene de otro Poder del Estado: del Parlamento, agitado hoy por cien motivos menudos de política, imposibilitando una solución ecuánime para integrar el Poder Judicial.

Hablar, pues, de la "lección merecida que puede dar el pueblo al magistrado" de referencia, implica algo semejante a mentar la soga en casa del ahorcado.

DOS ACLARACIONES Y UNA CONCLUSION

Terminamos hoy la publicación de la exposición de motivos de la Unión Cívica, relacionada con homicidio por piedad

Antes de continuar esta exposición, — necesitamos dejar dos constancias previas y aclaratorias:

1.—En el capítulo publicado ayer, se hizo una trasposición de material al compaginarse la página, que alteró los temas y el plan de la exposición, — lo que le quitó lógica al desenvolvimiento de la tesis.

2.o—Por otra de la misma trasposición, — debemos aclarar un punto de hecho. Se dice en la exposición que el único país del mundo que tiene una disposición semejante a nuestro Art. 37 es Rusia. Quisimos decir, que ni Rusia tenía una disposición semejante. En efecto. El Art. 143 atribuido al Código Ruso, con u texto igual al nuestro, — está citado por Jiménez de Azúa, y desconocemos la fuente del informe. Tampoco conocemos la fuente que tuvo nuestro Codificador para redactar ese artículo 37, pues no lo señala en la exposición de motivos. En cambio, hemos revisado la versión del Código Ruso de 1926, y en ese Código no hay una disposición semejante, — lo que hace pensar que si estuvo en el Código Ruso de 1922, fué derogada. La Edición revisada es la del penalista Eugenio Cuallo Calón, titulada: "Derecho Penal en la República Soviética, seguido del Código Penal de 1926 (Texto íntegro)". En la medida de esta revisación, — podemos afirmar que nuestro Art. 37 no tiene semejante en ninguna legislación conocida.

CONCLUSIONES

La impunidad para el homicidio por piedad establece, según resulta de esta exposición de motivos, un privilegio antijurídico, injusto y peligroso.

"La vida humana es un bien indisponible" dice el relatorio del texto definitivo del último Código Italiano.

Sobre esta base angular, debe afirmarse el derecho, y el orden social.

Comprendemos que el argumento más fuerte para impugnar el homicidio por piedad es el argumento religioso. Valorada la vida por sentido trascendente, — la conclusión es axiomática. Pero fuera de esa posición, todo el orden puramente racional no hace sino confirmar la misma tesis y patrocinar la misma solución.

Se nos dirá acaso: Todos estos argumentos son abstracciones del orden intelectual. Frente a un enfermo incurable, con dolores atroces, — y teniendo a mano el medio pacífico de la morfina, — no es humano clasificar como delincuente a la voluntad sobrecogida, que, sobreponiéndose a instintos y sentimientos, quiera abreviar, por piedad, el plazo de la batalla inútil.

No negamos que, — excluido el orden religioso, — pueda darse algún caso extraño en que alguien sienta el homicidio como deber y como piedad. Pero el móvil, — social o moral, — no conjuga toda la responsabilidad: sólo la atenúa. Tal es la regla del propio Código Penal nuevo, en su Art.o 49. Y de toda la doctrina. Y de todos los Códigos.

O el móvil social cubre todo; y entonces, el perdón judicial tiene que alcanzar a todos los delitos; o el móvil sólo atenúa la responsabilidad, y entonces debe derogarse la impunidad del Art.o 77. El dilema es de bronce.

La norma del Art.o 17, hiere la concepción religiosa y racional de la vida, —compromete el orden social con estímulos de impunidad que la sociedad no necesita,— presume un derecho a la vida, que ni existe, ni tiene sentido adecuado, — extiende el concepto de peligrosidad con vagas prerrogativas, — no corresponde a ninguna estadística social, grande, ni chica, del país o del extranjero, —hace una inexplicable excepción en la legislatura de todos los países del mundo,— y no ha logrado codificarse en una fórmula precisa, jurídica y técnicamente satisfactoria, sino en una fórmula vaga, peligrosa, y que tenderá su influencia en toda la figura del homicidio común.

Por estas razones, consideramos fundado el proyecto de ley que deroga el Art.o 77 del C. Penal vigente.

UN OPORTUNISIMO ARTICULO

LAS COSTUMBRES MODERNAS, BAJO LA CRITICA CERTERA CRITICA DE GUSTAVO J. FRANCESCHI

El neo paganismo

Iniciamos hoy la publicación del interesante artículo aparecido en la revista "Criterio" de Buenos Aires que dirige Mons. Gustavo J. Franceschi. Recomendamos a nuestros lectores esta pieza valiente, digna del sacerdote apóstol y del intelectual cultísimo que hay en el pensador argentino.

No me refiero en la presente oportunidad al neopaganismo tal cual lo pregonan en Alemania el señor Rosenberg y sus amigos, sino a ese otro de las costumbres, juzgado tan grave por S. S. Pío XI que en la alocución dirigida el día 5 del corriente mes a los sacerdotes que han de predicar la cuaresma en Roma los exhortó a que lo encararan como tema de sus sermones.

Y antes de entrar en materia séame lícito expresar la honda satisfacción que me proporcionó la lectura de esa alocución pontificia tal cual la trasmiten los periódicos, es decir, citando nada más que sus frases esenciales. En efecto, el 20 de diciembre del año pasado publiqué en "Criterio" un artículo intitulado "Desnudeces", cuyo título mismo juzgaron excesivo algunas personas timoratas. Pues bien, no sólo emplea el Santo Padre la palabra nudismo, sino que entre mi modesto escrito y el documento emanado de la más alta autoridad moral que haya sobre la tierra se dan coincidencias que son para mí inmensamente consoladoras. Dice en efecto entre otras cosas S. S. Pío XI: "en muchos casos el desenfreno de los que practican el nudismo sobrepasa al que existió en la antigua época pagana"; y yo había escrito que "Roma pagana había erigido altares a la Pudicicia: los contemporáneos doradores de la carne se mofan de tal virtud; ello es perfectamente lógico, los apóstoles van siempre mucho más lejos que los que nunca creyeron". Afirma el Papa que "en la antigüedad el nudismo era un arte pero nadie podía afirmar que lo era en la vida diaria, ya fuese en Roma o Grecia"; por mi parte había estampado que "quienes suponen que las niñas y señoras vestían en Grecia como las estatuas de aquella época cometen el mismo error en que incurrirían quienes supusieran que todos nuestros conciudadanos andan trajeados como las figuras simbólicas del arte, la ciencia, la agricultura y otras semejantes que se pintan o esculpen en los monumentos". Y muestra el Santo Padre cómo esa actitud llega a ser anticristiana, constituyendo "una horrible blasfemia: el "culto" del nudismo"; en el artículo de "Criterio" se demostraba cómo el nudismo nacía del naturalismo, el que es "la antítesis de toda la enseñanza cristiana", no buscándose en todo ello más que "la glorificación", la "adoración" de "la carne". Recuerdo estas coincidencias no con otro objeto que el de probar hasta qué punto se esmera esta revista por hallarse dentro del espíritu católico, proviniendo de ello la plena conformidad no sólo de doctrina sino también de expresión, que la vincula a la infalible cátedra de Pedro.

Pero dejando ya de lado estas consideraciones algo personales, creo que la oportunidad es buena para ahondar en el neo-paganismo contemporáneo.

PAGANOS

En qué está la esencia del paganismo. En haber sustituído al culto del verdadero Dios el de divinidades falsas, el de ídolos. Esto es claro, pero conviene examinar un poco la índole de esos ídolos pues ello nos hará comprender mejor la naturaleza del paganismo tanto antiguo cuanto moderno.

Entre las divinidades de los varios Olimpos que erigió el paganismo anterior a Cristo, nos es fácil divisar dos grupos que hicieron pasar bien pronto a segundo plano, o absorbieron totalmente, a los dioses de menor cuantía: por una parte los que encarnaban un interés de "orden general", social, al que debía sacrificársele todo; por otra parte los que eran personas de intereses y pasiones individuales.

El tipo de los primeros es Moloch, el fenicio, en cuyos brazos, enrojecidos previamente al fuego, se colocan los niños que morirán quemados en holocausto al protector de la raza. Esta forma de paganismo resucita hoy y llega a su perfección en la organización soviética; la "revolución", como Moloch y los diversos Baal de la antigüedad, devora insaciablemente a sus hijos, luego de haberlos reducido a esclavitud. Pero no es ésta la forma de paganismo que ahora nos interesa.

Los dioses que representan intereses y pasiones individuales eclipsan en el culto público a los que podríamos calificar de desinteresados. ¿Quién se acuerda en Grecia de la rubia Hebe, fuera de algún poeta; y quién presenta ofrendas en Roma al dios Término fuera de algún agricultor que está en pleito con su vecino? Son Júpiter, o Venus, o Herakles, o Mercurio, o Baco quienes reúnen un número más crecido de adoradores. Pero cada uno de los dioses nombrados constituye un perfecto canalla: el que no es sensual es ladrón, el que no ampara a los beodos protege a los comerciantes inescrupulosos: cada uno personifica un vicio, es decir, una capitulación moral ante un placer. Y ocurre lo inevitable: mientras el pueblo ignorante sigue creyendo más o menos en sus dioses e imita, como no puede menos de acontecer, a tan egregios modelos, las gentes instruídas, pierden absolutamente toda fe. Ya Cicerón decía en sus tiempos que dos sacerdotes de los ídolos no podían mirarse en la cara sin reír. Pero siguen practicándose las ceremonias culturales que no pasan de ser un rito nacional: no se las lleva a cabo por religiosidad sino por patriotismo. La clase dirigente se entrega entonces a un materialismo refinado y a una vida de goce que nos han descrito historiadores contemporáneos como Tácito y Suetonio, o sátiros como Juvenal.

El paganismo es en último análisis esto: el olvido del fin para que ha sido hecho el hombre, y la erección de este hombre en último fin. Cuando se aparta de Dios, el hombre es incapaz de adorar a otra cosa que a sí mismo. ¿Qué buscamos en el servicio de Dios? Antes que nuestro propio bien, procuramos la satisfacción, el honor, la glorificación, el amor de Aquél a quien rendimos culto. El paganismo, en lugar de querer todo eso para Dios, lo anhela para el objeto de su adoración: el hombre. Por esto proyecta sobre los altares la sombra de las pasiones humanas, y les ofrece incienso.

Y he aquí la característica del neopaganismo. Sus adeptos se adoran a sí mismos, y quieren para sí mismos todo lo que el servidor de Dios verdadero desea para su soberano Señor. Entre aquellos existen diferencias idénticas a las que se hallan entre las divinidades del viejo Olimpo; unos persiguen, como Júpiter o Venus, el placer sensual; otros como Baco, el de la mesa; los hay que a semejanza de Mercurio vuelven su alma hacia la riqueza, no faltan quienes copiando a Marte hallan la dicha suprema en la fuerza. Pero coinciden en un punto: el fin supremo de su vida es el placer. No todos, claro está, llegan hasta la plenitud en esta línea de apetitos satisfechos; pero todos entran por ahí, del mismo modo que en la adoración del verdadero Dios no todos llegan a la santidad, pero todos se encuentran dentro del orden de la gracia.

Y es lógico, es necesario que el paganismo halle su expresión suprema en la exhibición glorificadora de aquello a que todo se sacrifica: el cuerpo humano. El nudismo viene a ser de este modo el símbolo perfectamente pagano: la antítesis blasfema de la señal de la cruz.

Ahora bien, sobreviene una hora en que los casos individuales de paganismo, al multiplicarse en demasía, llegan a ejercer una influencia más o menos profunda en las ideas, las costumbres y las instituciones. Nos hallamos entonces ante un fenómeno nuevo: el de clases paganizadas o de una sociedad entera dominada por el mismo mal. Puede este ser transitorio, puede inveterarse y tornarse permanente, pero tanto en uno como en otro caso lo trastornos resultarán gravísimos porque son el fruto de una inversión sustancial de valores. El placer cuyo valor moral es determinado por la licitud del acto que lo produce, y que por lo tanto es accidental a éste y secundario, se vuelve, dentro del ambiente pagano, el fin principal, el que decide de la realización u omisión de los actos. En otros términos, es la negación radical del plan divino.

El ambiente pagano llega a contaminar hasta a personas que no piensan en tal peligro. No sin razón habla el Santo Padre, en su alocución a los predicadores de Roma, sobre la inconsciencia con que muchos buscan desatinadamente la diversión. Los que no han invertido el fin de la vida padecen por lo menos un oscurecimiento del sentido moral. ¿Cómo hallar fuera de aquí una explicación de los fenómenos que cada día nos es dado observar?

(Continúa en la séptima página).

VIÑETAS DEL DIA

El hombre Rompiendo su silencio, ha reaparecido en las actividades políticas de Estados Unidos, enfrentándose a Roosevelt y combatiéndolo, el ex presidente Hoover.

¿Quiere luchar nuevamente por su candidatura presidencial?

¿Veremos ese combate entre las dos personalidades?

La frase "Deseamos la paz y la colaboración europea, basada en algunos millones de bayonetas."

Parecería que esto lo hubiera dicho Hitler.

Pues, no, señores; lo ha dicho Mussolini.

Nosotros creemos —y que nos perdone Mussolini— que las puntas de las bayonetas no sirven de base ni de asiento para la paz.

El episodio trágico El accidente en sí es vulgar.

Un pobre anciano peatón es atropellado en la vía pública por un vehículo —auto o camión— y queda allí, sobre la calzada, donde es encontrado ya cadáver.

El conductor del vehículo huye.

Y ya son varios los casos de esta especie.

¿Nos está invadiendo un absoluto indiferentismo por la vida ajena?

Esto es lo trágico del episodio por sobre el doloroso hecho siempre lamentable.

El episodio cómico Sarah, la esposa de Levy, es vecina de Raquel, esposa de Bloch.

Ellos tienen negocios en común, pero se tienen una gran desconfianza y siempre discuten las liquidaciones, a veces por pequeñísimas cantidades.

Un día Sarah se dispone a hacer un postre, pero le falta un poco de harina y va a pedirle a su vecina Raquel.

—¿Podrías prestarme hasta mañana un medio kilo de harina de trigo?

—Mira, Sarah, no te puedo hacer ese favor.

—¿Cómo? ¿Tú tampoco tienes harina?

—Tengo harina; pero no tengo balanza para pesar el medio kilo.

"LO ACONTECIDO EN LAS ELECCIONES DE LA LIGA U. CONTRA LA TUBERCULOSIS"

EL DOCTOR BARTESAGHI HABLA PARA "EL BIEN PUBLICO"

Cargos graves que se mantienen en pie

Deseando informar a nuestros lectores sobre la verdad de lo acontecido en la última elección de Directiva en la Liga Uruguaya contra la Tuberculosis, entrevistamos en su estudio al doctor Juan B. Bartesaghi, inteligente correligionario y amigo, quien se prestó gustoso a los deseos de EL BIEN PUBLICO, contestando a nuestras preguntas en los siguientes términos:

—¿.....?

—Efectivamente, me tocó parte activa en el acto electoral realizado el sábado último en la Liga Uruguaya contra la Tuberculosis, ya que fuí nombrado Delegado ante la Asamblea por el Comité de la Lista "Doctor Joaquín de Salterain"; y en tal carácter debí controlar la elección y el escrutinio consiguiente.

—¿.....?

—Sin embargo, están en juego los cuantiosos intereses morales y materiales de la prestigiosa asociación filantrópica, y en tal virtud un grupo de socias encariñadas con la obra decidieron salvarla mediante una Directiva de responsabilidad.

—¿.....?

—Para demostrarles la seriedad de mi actuación, no tendría más que nombrar los candidatos de la lista: doctor Román Alvarez Cortés, doctor Prudencio de Pena, doctor Fausto Veiga, ingeniero Cayetano Carcavallo, Eduardo Salterain Herrera, Andrés Deus, doctor Juan F. Canessa, doctor Enrique F. Llovet, Diego Cuenca y Lamas y Víctor Arcelus.

Igual eficacia tendría la nómina de las meritorias damas que integraban el Comité de dicha lista, nómina que lamento no tener aquí.

—¿.....?

—Ni se imaginan ustedes el bochorno de tales elecciones. Todo lo que se ha dicho al respecto responde sin exageración a la realidad. Era tal el desorden y la confusión para votar, que la policía estuvo durante todo el tiempo conteniendo sólo en parte las violencias y los gritos.

—¿.....?

—De ninguna manera se puede afirmar que la Liga ni los verdaderos socios que la sostienen, sean capaces de tales actos. Se trataba de grupos de toda categoría, que no llevaban otra consigna que entregar una lista verde.

—¿.....?

—¿En concreto qué hubo? Fraudes e irregularidades de toda índole. Figúrese que al protestar la elección establecí en el acta del escrutinio diez capítulos de cargos, a cual más grave, cada uno de ellos bastante para invalidar la elección.

—¿.....?

—Los Delegados hicimos las observaciones desde un principio, pero se nos gritaba en forma violenta: "Vds. quieren entorpecer el acto e impedir la elección, pero de todas maneras se va a votar y si quieren protestar lo hacen después".

—¿.....?

—No había medios naturales para hacerse respetar: en la Mesa estaban cuatro miembros de la Directiva, tres de ellos candidatos en la lista verde, que se violentaban por cualquier indicación. Además la muchedumbre que habían regimentado al efecto, les respondía pidiendo la expulsión de los Delegados, que en tales circunstancias creímos prudente no exponernos a la violencia, para no perder el derecho a protestar el acto.

—¿.....?

—También eso es cierto. Cuando se convocó a elecciones el Registro constaba de 430 inscriptos, y el día de la elección presentaron otro de 885 inscriptos. Como Vds. ven, un florecimiento esporádico que en ocho días duplicó el Registro.

—¿.....?

—No, señor; los cargos lejos de ser levantados, están totalmente confirmados en la misma acta. Cuando se alega que la C. D. integrada por el Presidente y otros tres miembros que a su vez eran candidatos en una de las listas, recibió y escrutó los votos; no se puede contestar que se hizo así como una garantía imparcial para todos.

Cuando se alega que uno de los candidatos recibía a montones las listas y las iba colocando en la urna, no se puede contestar que siempre se hizo lo mismo, ni que se daba igual trato a las dos listas.

Como Vds. ven, esa no es manera de levantar los cargos de tanta gravedad.

—¿.....?

—A ese respecto estoy perfectamente tranquilo. La verdad se hará camino, y las cosas se pondrán en claro. Por mi parte haré cuanto me sea posible para salvar los prestigios de la Liga Uruguaya contra la Tuberculosis.

—¿.....?

—El agradecido soy yo al comprobar el empeño de EL BIEN PUBLICO en dar también su información, para lo cual estoy siempre a las órdenes de ustedes.

DOS BUENOS NOMBRAMIENTOS

Por reciente decreto acaban de ser nombrados, con carácter interino, hasta tanto se establezcan los cargos en la ley de Presupuesto, Directores Generales de los Ministerios de Relaciones Exteriores y de Industrias y Trabajo, respectivamente, los señores Ingeniero Luis Guillot y Carlos del Castillo, funcionarios distinguidos, por su competencia y su corrección, que han de aportar a las tareas delicadas de esas reparticiones un precioso concurso de trabajo, de idoneidad y de constante dedicación.

El ingeniero Guillot, después de haber actuado en forma brillante en varios cargos públicos, demostrando sus condiciones de inteligencia y de corrección.

El señor del Castillo, inteligente funcionario, en muchos años de actuación en el Ministerio de Industrias ha sabido conquistar no solamente el aprecio y la consideración de sus superiores, sino también de todos aquellos que por algún motivo hayan tenido que llegar hasta su oficina.

Son, pues, dos nombramientos acertados que premian con un merecido ascenso el esfuerzo y la actuación de los funcionarios distinguidos.

UNA BUENA MEDIDA

Aún cuando la reforma sobre nuevos Ministerios y sobre sus respectivos cometidos, fué sancionada a tambor batiente, como tuvimos ocasión de señalarlo, algo bueno hay en ella.

Y es justo hacerlo destacar, por sobre los errores y deficiencias.

Nos referimos a las disposiciones por las que se establece que pasará a depender del Ministerio de Agricultura, la actual Dirección de Inmigración que hasta ahora, después del cambio de régimen, pasó a depender del Ministerio de Defensa.

En realidad, no se explicaba que un organismo fundamentalmente civil y, sobre todo vinculado a los problemas de colonización, se hiciera depender de las autoridades militares.

En esa parte, pues, se ha subsanado un evidente error en que se había incurrido.

EL NUEVO PARQUE DE POCITOS

EL PROYECTO DEFINITIVO SE ELEVA A LA JUNTA DEPARTAMENTAL

La interesante iniciativa importará también un homenaje a la ilustre personalidad de Zorrilla de San Martín

Luego de las conversaciones mantenidas con las autoridades respectivas, la Intendencia Municipal acaba de dar estructura definitiva al proyecto relativo a la adquisición de los terrenos del Ministerio de Salud Pública, que constituían la antigua Colonia de Vacaciones de Punta Carreta. Confirmándose las noticias ya anticipadas sobre el particular, la aprobación de ese proyecto significará pasar al dominio municipal tales terrenos, en condiciones muy favorables para la Comuna; parte de ellos se destinarían al uso común, como parque público, y el resto se subastaría en solares, par la formación de una villa-jardín en esa hermosa zona de nuestras costas.

En el mensaje que se dirige con este motivo a la Junta Departamental, se aprecian algunas de las objeciones que se han opuesto públicamente a esta iniciativa. Se hace notar así que los gastos hechos en aquel paraje, por concepto de pavimento, veredas, alcantarillado, instalaciones de aguas corrientes, luz, etc., no tienen el carácter oneroso que ha querido señalárseles, pues la superficie de pavimento que corresponde al perímetro del parque, sólo alcanza en costo a $ 31.034, debiéndose haber realizado lo demás en cualquier forma, y aquella misma suma nunca será perdida, por cuanto reingresará oportunamente por el mayor valor adquirido por los solares, a mérito de esta mejora. En cuanto al pavimento que corresponde al parque, también era necesario, y otro tanto puede decirse de las aceras, saneamiento y del servicio de alumbrado.

No tienen mayor fundamento los reparos sobre la inutilidad del Parque en la proximidad de la costa, pues esta circunstancia concurre en numerosos parques públicos de las grandes ciudades de Estados Unidos de Norte América, hallando su razón de ser en que estos paseos encuentran precisamente un atractivo más en la unión de las bellezas del ambiente de los jardines, con las magníficas perspectivas de un dilatado panorama marítimo. Y una ciudad eminentemente balnearia como la nuestra, debe abordar una amplia política de formación de parques a lo largo de la costa.

La decisión del Ministerio de Salud Pública, de enajenar la propiedad a que venimos refiriendo, da una gran facilidad al Municipio para crear un parque público sin grandes sacrificios para el erario común. Por lo demás, no se trata tanto de crear un parque, sino de conservarlo, pues él existe ya en ese paraje, con magnífica y frondosa vegetación de una cuantiosa riqueza forestal, que sería lamentable destruir, porque es la obra del tiempo, que no puede ser sustituída por nadie. La superficie total del paseo alcanzaría a 6 hectáreas, 3.175 m. c., aproximadamente, quedando disponible par la venta 157 solares repartidos en 6 manzanas.

La venta de esos solares se hará en condiciones favorables para los interesados, estableciéndose el pago por cuotas no inferiores a $ 35.

En cuanto al aspecto financiero, la adquisición por el Municipio se presenta bajo una forma satisfactoria y liberal, pues para el pago de los terrenos comprados, toma a su cargo el préstamo que el Banco Hipotecario concedió al Ministerio de Salud Pública y entregará además a éste el 25 por ciento de lo que recaude por concepto de la venta de los lotes. El importe original del préstamo es de $ 764.000, y sus servicios anuales de amortización e intereses alcanzan a $ 60.455.20. En tal forma la erogación que por concepto de diferencia puede ocasionarle realmente al Municipio, será apenas de once mil pesos anuales, insignificante mejora edilicia de tan extraordinaria significación.

La Intendencia señala, finalmente, que la formación de este parque le proporciona la oportunidad de proponer un homenaje a la memoria del Dr. Juan Zorrilla de San Martín, dándole al paseo el esclarecido nombre del inspirado poeta de la epopeya artiguista, y saldándose así la deuda del Municipio en el reverente tributo e admiración y reconocimiento que desea rendirle a tan dilecto hijo de la ciudad.

El proyecto que acompaña a ese mensaje, contiene la autorización para adquirir al Ministerio de Salud Pública los terrenos de su propiedad situados en los Pocitos, entre las calles José Vazquez Ledesma, José Ellauri, José M. Montero y la rambla Presidente Wilson, y determina las condiciones de la negociación según lo ya expuesto, destinándose a parque público cinco manzanas, y el resto a la subdivisión realizada para la venta de solares en remate público. Se faculta, a la vez, a la Intendencia, a que reserve una extensión adecuada de los terrenos, para ofrecerlos en venta a las autoridades escolares, a fin de que se construya allí una escuela pública, pudiendo además enajenar solares a otras entidades del Estado que se interesen por la construcción de edificio propio en ese lugar.

Sociales Católicas

Diplomáticas —

Partirán para Buenos Aires, después de haber pasado unos días en ésta, el ministro de Rumania, Dr. Alejandro Buzdugan, y el consejero de la misma representación, Dr. Arturo Anastasiu.

Hoy en Maroñas —

Esta tarde, como todos los domingos, un numeroso grupo de elementos conocidos en nuestra sociedad, se dará cita en el viejo hipódromo de Maroñas.

Con tal motivo los jardines de la "pelousse" y el palco de los socios, presentarán un lucido aspecto.

Para el almuerzo que será servido en el salón comedor del palco de los socios, se vienen solicitando numerosas mesas, por lo que allí, a esa hora se originará una nota muy agradable.

Cumpleaños —

Hoy cumple años la señora Margarita Mullin Thevenet de García Blixen, oportunidad que aprovecharán sus amigas para saludarla.

—También hoy cumple años la señora María Esther Guillemette de Hughes.

—Hoy festeja su cumpleaños la señora Dora Piñeyrúa de Ilita.

—Mañan lunes se verá rodeada de sus amistades con motivo de su cumpleaños la señora Ivanah Caprarro.

—El 5 del mes entrante cumple años la señorita Beba Scabini Noriega.

—Rodeada de un grupo de amigas festejará esta tarde su cumpleaños la señorita Pato Susviela Guarch. Con tal motivo su residencia será marco de una lucida reunión juvenil.

—Recibirá a sus amistades el 28 del corriente con motivo de su cumpleaños, la señoritaa Alicia Hansen Paseyro.

—Con motivo de su cumpleaños, la niña Gioconda Colósimo se ha de ver esta tarde muy visitada por sus amiguitas.

—Festejó su cumpleaños en casa de sus tíos, los esposos Durán Harley, la señorita Clairee Harley Freredo. Pasaron a saludarla las siguientes señoritas: Martha Regules Reyes, Lía y Raquel Soneira Perey, Alicia y Hortensia Sosa Díaz Echegaray, Nenona Barreiro Zorrilla, Margot Buero Alvarez, Gloria y Luz Ponce de León, Margarita Peirano Facio, Clara Elena Zumarán Risso, Magela y Raquel Beramendi, Quelita Arteaga Williams, Coca Amy Ferrando, Zelmira Braga Requena, Mora Bayley Lafone, Nina Wilson Lafone, Teresita Barreira Armas, Florencia Ameglio Young, Renée Durán Mattos, Matilde, Graciela y Lucía Arocena, Alicia Claramunt, Leonor Crosta Jubin, etc.

Beneficio —

Como lo hemos anunciado, el próximo 27 del corriente mes se realizará en el Cine Ariel un festival a beneficio del Centro Jaime Balmes.

Dicho benefico es prestigiado por una selecta Comisión de niñas conocidas, que trabajan intensamente para lograr el mayor éxito posible.

Enlaces —

PRATO-PORTA

El próximo 28 del corriente se realizará el enlace de la señorita Amelia Prato, con el señor Héctor Porta.

La ceremonia religiosa será bendecida en la Parroquia de Nuestra Señora del Carmen (Aguada) y apadrinada por el señor Luis Porta, padre del novio, y la señora María E. Prato, hermana de la novia.

Dicha ceremonia será presenciada por un numeroso grupo de parientes y amistades de la gentil pareja.

Boda Veltroni - Sheppard Lamaison —

Constituyó una brillante nota social el enlace de la señorita Edif Sheppard Lamaison con el señor José César Veltroni, que se llevó a cabo ayer a las 16 horas en el Iglesia de Nuestra Señora de Lourdes.

Esta ceremonia fué bendecida por el señor Arzobispo de Montevideo Dr. Juan Francisco Aragone y apadrinada por la señora Juana L. de Sheppard, madre de la novia y el Arg. Comm. Juan Veltroni, padre del novio.

Los contrayentes después de la ceremonia religiosa

El acto civil se realizó en casa de la familia de Sheppard a las 11 de la mañana, actuando de testigos por parte de la novia los señores Dr. Ruben Sheppard, señor Manuel Regusci, Dr. Justo José Orozco Rodríguez, señor Manuel Christy, y por el novio los señores: Ministro de Italia Dr. Serafino Mazzolini, señor Juan Sheppard, arquitecto Lerena Acevedo y señor Juan Otegui.

SCIUTO-ARRIZABALAGA PENINO

A una lucida nota dió lugar el enlace de la señorita Elisa Penino Arrizabalaga con el Dr. José Armando Sciuto, que se realizó ayer de tarde. La ceremonia religiosa fué apadrinada por el señor Víctor Penino, padre de la novia y la señora Adela Cúneo de Sciuto, madre del novio.

En el contrato civil fueron testigos por parte de la novia el señor Pedro Arrizabalaga, Ing. Santiago Mauri, señor Félix Anzoategui, señor Juan Enrique Penino, señor Pedro Yriat, y por parte del novio el Dr. Prof. Juan Pou Orfilia, Dr. Armando Sarno, Dr. Prof. José Infantozzi, Dr. Julio César Estol y arquitecto señor Rómulo Sciuto.

Juana Quijano de Hartmann

A una edad avanzada y rodeada del afecto de propios y extraños ha fallecido la virtuosa matrona Doña Juana Quijano de Hartmann. De espíritu esencialmente cristiano soportó con ejemplar resignación el peso de la cruel enfermedad que la arrebató al cariño de los suyos.

Perteneciente a una antigua y respetable familia del departamento de San José; muy joven aún contrajo matrimonio, formando un hogar cristiano y consagrándose por entero al amor de los suyos. Fué esposa modelo y madre amantísima. Tanto en la ciudad natal como en nuestro ambiente, donde contaba con extensas vinculaciones, su muerte es sinceramente lamentada.

Recibos —

La señorita Renée Carriquiry Barnier, con motivo de su próximo enlace con el doctor Carlos Alberto Estapé, recibirá a sus amistades que deseen saludarla, mañana lunes en su elegante residencia de la avenida Brasil.

Cambios de residencia —

Después de pasar una temporada en Carrasco, regresaron a Buenos Aires, lugar de su residencia, las señoritas Lola María del Pont y María Teresa y María Elena Centeno.

—De Buenos Aires para Carrasco donde pasarán unos días, los señores Leopoldo Rodríguez Ortega y Alfredo J. Wilson.

—Regresaron a la vecina orilla, despusé de pasar la temporada veraniega en Carrasco, el señor Carlos Mayer y su familia.

Agradecimientos —

Los deudos de Juan F. Francia agradecen profundamente las demostraciones de condolencias recibidas con motivo de su reciente duelo.

En sufragio —

El Comité de María Auxiliadora invita a sus asociadas, a sus familiares y amistades para la misa que por el extinto esposo de nuestra querida presidenta señora María Carmen Izcua Barbat de Muñoz Ximénez que se rezará en la Cripta de María Auxiliadora y en el Altar de San Juan Bosco el día lunes 25 a las 8 a. m.

Juan F. Francia —

Mañana cumple un mes del fallecimiento del señor Juan F. Francia. Con tal motivo sus deudos mandarán oficiar misas en la Catedral.

La Ayuda Social —

"La Ayuda Social" recuerda a las señoras que antes de hacer sus compras de ropa de bebe vean las novedades que ofrece en Juan C. Gómez 1338. También hay mantelitos, pañuelitos, sobres, toallas, etc. todo hecho a mano por las señoras y señoritas que trabajan.

Se han vendido los números: 31, 22, 53, 46, 128, 77, 97, 110, 125, 87, 27, 158, 148, 172, 183, 189 y 190.

Se llama por última vez a los números 3, 82, 37, 38, 186 y 121.

Viajeros —

Regresaron de San José las señoritas Chola Vicente Perera y Lira Olivera Villamil.

—De Punta del Este, siguiendo viaje para la vecina orilla, el señor Renato Balbiani y su señora Leonor Pardo.

—De Buenos Aires el ingeniero Horacio V. Pereda y su señora María Juana Sastra.

—De San José el escribano señor Vicente Caputi (hijo) y su familia.

—Del mismo punto las señoritas de Peláez Bueno y el joven Lauro Bueno.

—De Buenos Aires los señores Alfredo E. Escobar y Amadeo Benítez Ortega.

—Del mismo punto el señor Luis Arrizabalaga y su familia.

—De la vecina orilla los señores Rafael Cullen, Alberto J. Vela y Gastón Dedyn.

—Para Piriápolis la señora Josefa Mayer de Lobos.

—Para el mismo balneario el doctor Enrique Huergo acompañado de su señora.

—Para Carrasco el señor Enrique A. Tancalari.

—Después de pasar una larga temporada en esta regresaron a Bs. As., las señoritas de Gaona y Filgueira.

—Para el mismo punto las señoritas Nenucha Caride y Elena Arrambarry.

Enfermos —

Continúa enfermo el señor Salvador Botella.

—Mejor la señora Clotilde Lussich de Hughes.

El gran coro que prepara el Círculo Católico de Obreros

Con los elementos, como base, del Coro Social que tan destacada actuación ha desarrolado en años anteriores, als autoridades del Círculo Católico están preparando la formación de una gran masa coral que intervendrá lucidamente en los diverso sactos que se programan en estos momentos para festejar dignamente las Bodas de Oro de la Institución.

Esta importante reorganización la ha delegado el Directorio en uno de sus miembros más activos, el señor Angel Volonterio, quien con incansable tesón ha conseguido elevar a aproximadamente un centenar el número de coristas.

Como es sabido, dirige inteligentemente el Coro Social el profesor D. Hermógenes Urquizu, quién ya ha dado comienzo a la selección y clasificación de voces a los efectos de realizar los ensayos por separado.

Para mañana lunes han sido citadas las cuerdas bajas, — voces de barítono y bajo, — encareciéndose puntual asistencia.

Los ensayos se realizan en la sede social, calle Minas y Soriano, los lunes para las voces bajas y los jueves para los tenores. Comienzan aquellos a la hora 21.15 en punto.

El Directorio de la Institución hace un llamado cordial a todos los asociados que posean condiciones vocales, para integrar esta importante sección social, para lo cual deben dirigirse al Director, señor Volonterio a la Secretaría del Círculo.

EVANGELIO

San Lucas XI. 14 al 28. — "Y estaba Jesús lanzando un demonio: y éste era mudo, y cuando hubo lanzado el demonio, habló el mudo, y se maravillaron las gentes. Más algunos de ellos dijeron: En virtud de Beelzebuc, príncipe de los demonios, lanza los demonios. Y otros, por probarle le pedían señas del cielo. El cuando vió los pensamientos de ellos, les dijo: Todo reino dividido contra sí mismo será asolado y caerá casa sobre casa. Pues si Satanás está también dividido contra sí mismo, ¿cómo estará en pie su reino? ¿Por qué decís que yo lanzo los demonios por virtud de Beelzebuc? Pues si yo por virtud de Beelzebuc lanzo los demonios, a vuestros hijos por quién los lanzan? Por esto serán ellos jueces de vosotros. Más si en el dedo de Dios lanzo los demonios, ciertamente el reino de Dios ha bajado a vosotros. Cuando el fuerte armado guarda su atrio, en paz están todas las cosas que posee. Más si sobreviniendo otro más fuerte que él, le venciere, le quitará todas sus armas en que fiaba, y repartirá sus despojos. El que no está conmigo está contra mí, y el que no recoge conmigo esparce. Cuando el espíritu inmundo ha salido de un hombre, anda por lugares secos buscando reposo, y cuando no lo halla, dice: Me volveré a mi casa de donde salí. Y cuando vuelve la halla barrida y alhajada. Entonces va y toma consigo a otros siete espíritus peores que él, y entran dentro, y moran allí. Y lo postrero de aquel hombre es peor que lo primero. Y aconteció que, diciendo él esto, una mujer de en medio del pueblo levantó la voz y dijo: Bienaventurado el vientre que te trajo y los pechos que mamaste. Y él dijo: Antes bienaventurado los que oyen la palabra de Dios y la guardan".

LA CAMPAÑA PRO-DIFUSION DE "TRIBUNA CATOLICA"

El piadoso acto de ayer en la Basílica Metropolitana fué presidido por el Señor Arzobispo y los miembros de la Junta Nacional de la Acción Católica

Como se había anunciado se celebró en la mañana de ayer en nuestra Basílica Metropolitana la Misa de Comunión, a la que concurrió la Comisión pro difusión de "Tribuna Católica", para solicitar del Altísimo las bendiciones necesarias, para la campaña que se inicia.

A las 8 y 30 dió comienzo a la Santa Misa. Presidió el acto el Excelentísimo Sr. Arzobispo de Montevideo, Mons. Dr. Juan Francisco Aragone, y los delegados de la Junta Nacional de la Acción Católica, señora M. Elena Carve de Urioste y el doctor Ignacio Zorrilla de San Martín, encontrándose presentes, en su totalidad, los miembros que integran la Comisión nombrada y numerosa concurrencia.

Terminado el Santo Oficio, una delegación se dirigió al Palacio Arzobispal, a presentar los saludos al Prelado y agradecerle el elevado honor de haber concurrido a este acto.

El señor Arzobispo departió extensamente, bendijo a todos y formuló votos a fin de que la tarea que se inicia sea profícua para bien de la Acción Católica, de la que hizo algunas apreciaciones de gran interés, para los concurrentes, los que salieron gratamente impresionados de la cordial acogida del Prelado.

LA REUNION DEL SABADO

Con la presidencia del señor Juan José Podestá y la de la señorita Gloria Quintela Castro, sesionó el pasado sábado, la Comisión pro difusión de "Tribuna Católica" con la asistencia de sus secretarias, Emma M. de Rivero y Josefina Rendo, los miembros: Salomé Oholeguy, Lucía Terra Arocena y Esmeralda Esmoris, concurriendo también el Administrador de la Obra.

Se inició la sesión rezándose las oraciones de práctica. En seguida el señor Podestá dió comienzo al curso sobre Acción Católica, exponiendo, en su primera disertación, los fines principales.

En los próximos cursos hablará sobre cada punto en particular.

Leyóse el acta anterior, siendo aprobada.

Resolvióse citar para el viernes 29 a todas las presidentes de las Hijas de María de la capital, a una reunión extraordinaria, que será presidida por una delegación de la Comisión, integrada por los presidentes y secretarias y la señorita de Oholeguy.

—Se encomienda a la señorita de Quintela y señora de Rivero, varias visitas a determinadas personas, para que cooperen en los futuros trabajos.

—Se da cuenta de la Misa a celebrarse y se leen las conceptuosas notas del Prelado y de la Junta Nacional.

—Llega en plena sesión, una felicitación del ex presidente de la Unión Social don Santos Britos, y los votos para que esta campaña se vea coronada con el mejor de los éxitos.

Después de tratar varios asuntos internos, se dió, por terminada la reunión a las 19 y 30.

JUBILEO DE LA REDENCION

actos y orden de la proceción — Hoy domingo 24 — Del Cordón a la Aguada hora 15.30

DOMINGO 24. — DEL CORDON A LA AGUADA. — HORA 15 Y 30

1.o Iglesia del Cordón. — Primera visita. Oraciones prescriptas.

2.o IMAGEN DE LA SANTA CRUZ. — Clero secular y regular, presidido por el Sr. Arzobispo.

3.o Dirigentes de la Acción Católica de la Junta Nacional y las organizaciones de hombres y jóvenes.

4.o LA IMAGEN DE LA DOLOROSA. — Organizaciones de señoras y señoritas.

5.o Iglesia de la Aguada. — Segunda visita. Oraciones.

Se recuerda que pueden ganar la Indulgencia Plenaria del Jubileo todos los que confesados y comulgados, realicen las dos visitas en forma colectiva y recen las oraciones ordenadas y por las intenciones particulares del Santo Padre.

Se pide, sigan las instrucciones, oraciones y cantos durante el trayecto que se emitirán por la Voz del Gigante.

A la entrada y salida del templo se hará una colecta para sufragar los gastos.

St. Helen's Club

La Comisión de este prestigioso Club Inglés, comunica que comenzarán en su sede de la calle Río Branco 1342, unas clases de catecismo para niños.

Las personas interesadas deben dirigirse los viernes de 3 a 5 de la tarde, donde se les darán todos los datos necesarios.

Asociación del Divino Maestro

TRISTAN NARVAJA, 1674

Reiniciadas las tareas escolares, después del período de vacaciones, empieza también sus actividades la Asociación del Divino Maestro, que cuenta entre sus componentes a un buen número de maestras y que espera ver aumentadas sus filas con todas aquellas que simpaticen con sus ideales.

Hoy domingo, cuarto del mes, se celebrará la Misa a las ocho y a continuación se realizarán las interesantes e instructivas conferencias que el R. P. Jesús Simón, Director de la Asociación, dicta mensualmente.

El jueves 28, la difusora C X 8, Radio Jackson, irradiará a las 18 y 30 un interesante programa constituído como en años anteriores por un tema religioso, uno científico y números de música y recitación a cargo de señoritas asociadas.

Se espera que a la reunión de hoy domingo, asistirán todas las asociadas acompañadas de algunas nuevas adherentes que querrán aprovechar, a cambio de muy pocas obligaciones, de incontables beneficios de orden espiritual.

Conferencia del M. R. P. Dr Antonio María de Montevideo

"LAS DOCE"

Con el fin de exponer el sugestivo tema del epígrafe, ocupará el micrófono de la Radio Jackson, mañana lunes 25 de marzo a las 18.30 en sección "Nuestra Hora" de la Liga P. de Damas Católicas, este prestigioso conferencista, Superior de la Orden Capuchina en el Plata.

La designación de Arzobispo de Westminster

CIUDAD DEL VATICANO, 23 (Havas). — Parece que la designación de Arzobispo de Westminster se producirá en breve, pues es difícil pensar que las ceremonias de canonización de los bienaventurados John Fischer y Thomas More, pueden tener lugar sin que sea designado el titular al cargo de Arzobispo de Westminster.

Los católicos ingleses desearían que el próximo titular sea un Cardenal, pero hasta ahora todos los Obispos de Westminster son nombrados Cardenales sólo después de varios años de ejercicio.

La cuestión relativa con esa designación es actualmente estudiada por parte de la Congregación Consistorial.

Como de costumbre el Capítulo de Westminster presentó una terna de candidatos propuestos por Obispos ingleses.

Es entre esos nombres que el Papa elegirá según es tradición.

Se necesita

Una cuna para ayudar a una familia pobre que socorre la Conferencia de San Felipe y Santiago.

La persona que desee cooperar con este objeto tan necesario, debe dirigirse al Consejo Superior, en la calle Treinta y Tres 1256.

R. P. Luis Lorber

PARTE HOY PARA LA VECINA ORILLA

Destinado para un nuevo campo de acción, deja hoy nuestra ciudad este apreciado sacerdote compatriota que, durante dos años, ha cumplido dignamente su ministerio sacerdotal ora en misiones realizadas por nuestra campaña ora en la atención de su apostolado en el Santuario de Ntra. Sra. del Perpetuo Socorro, en la calle Tapes.

Tuvo a su cargo en el referido santuario la dirección de la Archicofradía de Ntra. Sra. del Perpetuo Socorro, fué además, el Director del Centro de Jóvenes San Clemente María, habiendo impulsadó la obra de ese activo conjunto juvenil.

Al alejarse de entre nosotros, lo acompañan sinceras simpatías y respetuosos afectos.

EL DIA COMERCIAL Y RURAL

BOLSA

OPERACIONES DE AYER

Exp. C. de Montevideo
1.000 para el lunes $2.50
Rambla Sur Externa
966 para el lunes $3.00
SOCIEDADES ANONIMAS (Acciones)
Lechería C. Kasdorf
10 para el lunes 53.50
20 idem idem 53.50
10 idem idem 53.50
TITULOS HIPOTECARIOS
Serie R
1.600 para el lunes 84.60
Serie 30
1.300 para el lunes 85.00

LOS CAMBIOS

COTIZACIONES DE CLAUSURA

Información ofrecida por los señores De Simone y Piaggio

CABLE	Oficial	Dirigido
Londres	40.00	21 3/4
Nueva York	79.50	43.20
Francia	12.06	6.55
Amberes	3.53	1.92
Génova	9.64	5.15
España	5.82	3.16
Suiza	2.45	1.33 1/2
Alemania	1.95	1.17
Coronas Checas	19.00	
Coronas Suecas	3.23	
Holanda	1.17 1/2	0.63 3/4
Yokohama	2.84	
Río Janeiro	9$250	7$000
Buenos Aires	110.00	75.00

MERCADO LIBRE
Vendedores. — Tipos telegráficos (Clausura)

Londres	12.38
Nueva York	2.50 1/2
Francia	5.84
Bélgica	1.70
Italia	4.67
España	2.82
Suiza	1.19
Alemania	0.96
Holanda	0.57
Río de Janeiro	6$250
Buenos Aires	152 1/4

BOLSA DE PARIS

PARIS 23. (Havas). — Los títulos del empréstito de amortizaciones al 4 por ciento de 1918 se cotizaron hoy a francos 82.80.

Los mismos títulos al 5 por ciento de 1920 se cotizaron hoy a francos 114.65.

PARIS 23. (Havas). — En las operaciones de clausura de esta mañana la libra esterlina se cotizó a 72.275 francos, el dólar a 15.1625 y el franco belga a 344.50.

MERCADO DE FRUTOS

RESUMEN SEMANAL

...ciones, son los más factibles de obtener, salvo en los casos de lotes de excepción — que son muy pocos —que pueden ser mejorados de $ 0.10 a 0.20 cts.

Las lanas cruzas medianas y gruesas provenientes de los lotes finos se colocan según calidad, entre $ 6.00 y 6.40 la finura No. 2, de 5.00 a 5.30 la finura No. 3, y las gruesas No. 4 y 5 de $ 3.80 a 4.10.

En cruzas gruesas, la demanda también ha sido más reducida y en cuanto a corderos por la falta de interesados, a los precios que cotizamos su colocación resulta laboriosa.

Han arribado también a plaza cantidades que revisten alguna importacia de lanas prematuras, provenientes de la inconveniente práctica de la segunda esquila, que tanto ha combatido y combate la Cámara Mercantil, lanas éstas que se han estado vendiendo a los bajos precios de $ 5.00 a 5.40, las finas.

...lotes especiales de matadero, bien acondicionados y desgarrados los ha adquirido con la mejora de precios que puede apreciarse en la escala cotizada.

CUEROS YEGUARIZOS— Con mercado corriente dentro de los precios cotizados, se van colocando estos cueros.

CUEROS SILVESTRES— Tratándose de pieles frescas y de buena felpa, se lococan en forma corriente dentro de los precios que fijamos en escala.

CERDA— Muy activo y con cotizaciones firmes continúa el mercado de este fruto.

En las transacciones que se han realizado se han obtenido los precios que cotizamos.

PLUMA— Con poca actividad se opera en este renglón.

Como más corriente se indican los precios de escala.

MERCADO DE CEREALES

RESUMEN SEMANAL

Entrada durante la semana:
Trigo: 16.682 bolsas.
Maíz: 3.990 bolsas.
Lino: 2.934 bolsas.

Trigo. — Durante la semana la situación del mercado en lo que atañe al trigo no acusó mayores variantes, si bien hay que señalar que los negocios han sido más corrientes como consecuencia de no haber sido muy abundante la oferta.

Dentro de esa mayor actividad los precios no señalaron variantes sobre los de la semana anterior.

Maíz. — Muy pesado y poco activo ha estado el mercado para el maíz durante la semana. La oferta de artículo nuevo ha sido muy abundante, frente a una demanda limitada, como consecuencia de ello los precios han sufrido una baja de importancia.

Al cerrar la semana queda el mercado flojo, con mercadería ofrecida y precios en baja.

Es de esperarse una reacción si la entrada se mantiene reducida.

Lino. — No ha acusado variantes dignas de mención la situación del mercado para el lino. La industria local opera corrientemente dentro de las cotizaciones de escala y lo mismo sucede con la exportación, que adquiere el artículo ofrecido a los precios de plaza.

Forrajes. — Algo más firme ha estado el mercado durante la semana en lo que se refiere a forrajes. Las entradas han sido reducidas frente a un mayor interés de los compradores, colocándose como consecuencia de ello en forma corriente, aunque la demanda es más notoria para las mezclas de calidad superior.

Cierra el mercado firme, dentro de los precios de escala.

Avena. — Ha habido menos interés que en la semana anterior por este artículo, con excepción de las avenas especiales y de peso por las cuales existe buena demanda por parte de la industria local.

EL MERCADO DE CAMBIOS EN LONDRES

LONDRES 23. (Havas). — El mercado de cambios se presentó esta mañana en calma.

Se cotiza el franco a 72 11/32, o sea sin cambio con relación a la libra esterlina.

El dólar se cotizó a 4.77 1/4 contra 4.77 1/8.

El reichmark se cotizó a 11.87 contra 11.88.

El franco belga se cotizó sin cambio a 20.92 1/2.

La libra se cotiza a 57 13/16 contar 57 3/4.

La divisa canadiense se cotiza a 4.81 contra 4.82.

Se trataron igualmente fletes a 20 desde Necochea o Santa Fé para Montreal en Abril.

El grupo de fletes de Australia registró menos actividad estableciéndose a 19.6 para transporte de trigo desde puertos de la costa Occidental hacia Europa cargamento a fin de Abril.

Por otra parte se fletó un buque para transporte desde Vancouver a la Gran Bretaña a 16.6 para Abril.

LOS CARNEROS LINCOLN IMPORTADOS POR NICHOLSON

La casa Alejandro Victorica anuncia para el Viernes 29 del corriente la liquidación en subasta pública del lote de carneros Lincoln de pedigree criados en Inglaterra e importados por el conocido cabañero Sr. Clifford Nicholson, que se exhiben en su local Centro Ganadero.

Es esta pues, una espléndida oportunidad para nuestros criadores de adquirir productos sobresalientes a precios de ocasión, ya que se ha decidido liquidarlos ese día por terminación de zafra.

Los Lincoln de Nicholson son muy conocidos tanto por su gran corpulencia como por su buena calidad de lana y han dado siempre excelentes resultados en las majadas en que se han usado.

AVISOS PROFESIONALES

Farmacias abiertas hoy

Dársena, Pérez Castellanos casi Piedras; Inglesa-García, Sarandí y Alzáibar; Lacava Leal, 25 de Mayo 514; Surraco, Rincón 744; Belsso, sucursal, 18 de Julio 841 bis; Moderna, San José y Julio Herrera y Obes; Del Inca, Cerro Largo y Río Negro; Oriental, San José e Ibicuy; Peluffo, Mercedes y Rondeau; Santini, 18 de Julio 1322; Remersaro, Uruguay y Ejido; Panizzolo, Isla de Flores y Santiago de Chile; Plausan, Gonzalo Ramírez y Gaboto; Paparielo, Maldonado y Gaboto; A. Carlotta Bosch, Eduardo Acevedo y Lavalleja; Carreras, Canelones y Juan Paullier; Boulevard, Avenida España y Patria; Zoppolo, Rivera y Juan Paullier; Giguens, Colonia y Vázquez; Bonasso, 18 de Julio y Defensa; Artigas, 18 de Julio 2288; Federación de Empleados y Obreros de la Nación, Colonia y Magallanes; Buen Pastor, Defensa y Galicia, Arrieta, Sierra y Mercedes; Lecaldare, Justicia y Nueva Palmira; Suárez, Cufré y Hocquart; Sanitaria, Agraciada y Lima; Argerich, Agraciada y San Martín; Trouville, Pedro Berro y Solano Antuña; Primera Cooperativa Israelita, Blandengues 1727; Del Luján, Libertad y Quebracho; Martínez Olascoaga, Pereyra 3186; Humanitaria, sucursal, Avenida Brasil y Bolívar; Vázquez, Rivera y Rafael Pastoriza; L. Demicheri, Rivera y Presidente Oribe; San Marcos, Larrañaga y Avenida Italia; Curie Espinosa, 8 de Octubre 2943; Larrañaga, Larrañaga 3119; Nueva Uruguaya, 8 de Octubre y Pernas; Edison, 8 de Octubre 3917; Colombes, 8 de Octubre y Belén; Ituzaingó, Besares 60; Font, General Flores 2351; Guerra, General Flores y Garibaldi; Espinosa, Larrañaga y General Flores; Industria, Industria 3551; Centenario, San Martín y Burgues; San José, Millán 4188; Picarelli, Larrañaga y San Martín; Sarandí, Agraciada 3073; Mangino, Uruguayana y Capurro; Bengoa, Agraciada y Zufriategui; Casabó, Agraciada y Lunarejo; Maresca, Carlos María Ramírez 901; Durand, Plaza Colón (Colón); Calveira, Camino Ariel 4931, ...

UN OPORTUNISIMO ARTICULO

(Continuación de la séptima página)

LOS HECHOS ....

Me reduzco a hablar de lo que entre nosotros ocurre, porque la República Argentina va siendo invadida por una racha intensa de paganismo.

Para comprobarlo, no es necesario siquiera acudir a los balnearios: basta hojear las revistas y diarios que ilustran con fotografías los acontecimientos mundanos. No vacilo un instante en afirmar que buena parte de las señoras y niñas se desvisten en las playas como no lo habría tolerado hace veinte años el público ni la policía en ningún teatro de género libre. De la playa el desnudo gana la calle en las ciudades veraniegas penetra en los restaurantes y confiterías sube a ómnibus y tranvías pretende introducirse en los clubs: el Presidente de uno de ellos en Mar del Plata, se vió obligado a prohibir fueran atendidas por el personal de servicio las mujeres en trajes excesivamente sucintos, y la medida hubo de aplicarse a alguna señora. Las cosas llegan al punto de que a veces dan muestras de mayor recato las bailarinas revisteriles que no pocas niñas que dicen ser honestas: abundan de ello pruebas gráficas.

El desnudo ha dado un paso más. Existe en Buenos Aires un monasterio de religiosos frente al cual se ha establecido un centro, llamémosle así, de diversión mundana. Rodeado por una insignificante pared encuéntrase en él una piscina, cercada de canteros cubiertos de césped en que toman baños de sol. Los monjes han debido clausurar sus ventanas para no tener ante los ojos el espectáculo de mujeres en malla. Hasta el lugar de diversión llegará sin duda algún sonido atenuado de órgano, y de noche el saxófono lescivo de algún tango invade el recinto de la iglesia y se mezcla al canto de los ...

... no sólo empequeñece el alma sino que acaba por postrar a los cuerpos.

En el ambiente así creado prosperan las más nocivas incitaciones de un cinematógrafo que está hallando un freno en Europa y los Estados Unidos, pero que entre nosotros campa todavía a sus anchas y sin represión. No sólo periódicos reconocidos como enemigos de toda moral, sino también otros que blasonan de serios, venden su crítica del film, alaban lo intolerable y procuran despertar interés en torno a los hombres y mujeres cuya vida es una síntesis de bajezas y liviandades. Todo lo cual ejerce su influencia sobre débiles mentales que comienzan copiando la figura exterior y acaban imitando la existencia íntima de esa o aquella "star". Y entonces los escándalos menudean, se desavienen los hogares, disminuye a ojos vistas el número de hijos, la sociedad entera es amenazada por la crisis, y hasta personas buenas pero de voluntad no suficientemente templada adoptan una conducta que induce a las gentes a tenerlas por malas.

Y detrás de esto viene la pérdida del sentido cristiano. Vemos entonces con dolor pero sin sorpresa, a católicos notorios acompañando a una institución de estudios históricos a un sacerdote apóstata y poniéndolo a su frente; o a damas y niñas, que al siguiente día comulgarán impertérritas, escuchando y aplaudiendo en salones de Mar del Plata la palabra de otro clérigo que abandonó el altar.

(Concluirá).

EN EL ATENEO

En resolución a la nota que transcribimos más abajo, la Dirección del Ateneo de Montevideo, acordó ceder sus salas para la 1.a Asamblea General que se efectuará el próximo jueves 28 de marzo a las 19 horas. ...

LOS VAPORES DE LA CARRERA

CAMBIO DE HORARIO

POR EL MANTENIMIENTO DEL PRECIO DEL PAN

LA COMISION GREMIAL DE MOLINEROS DE LA CAMARA MERCANTIL SE DIRIGE A LA COMISION DE SUBSISTENCIAS

... yuve en el mantenimiento de dichos precios.

En respuesta a su atenta ya citada, cúmpleme expresar, de acuerdo con lo expuesto por la Comisión Gremial de Molinos al Consejo Directivo que presido, que los precios ...

... la acción que en favor de la población realiza la Comisión de su digna presidencia.

Me complazco en saludar a Vd. y demás miembros con mi mayor consideración. — Alberto Berrutti, presidente; Juan A. Garat, secretario.

NOTAS MUNICIPALES

ADQUISICION DE CAMIONES — La Dirección de Proveeduría y Almacenes ha sido encargada de oír ofertas para la adquisición por el Municipio de camiones, ya sean nuevos o usados, en buen estado de conservación, por la cantidad de diez unidades, y con capacidad para tonelada y media o dos de carga útil.

Las propuestas se recibirán hasta el miércoles 27 próximo, a la hora 15, momento en que serán abiertas en presencia de los interesados, debiendo formularse aquéllas en el sellado correspondiente, y de acuerdo con las demás indicaciones que dará la mencionada repartición, situada en la calle Campé N.o 2071.

EL ALCANTARILLADO DE LA ZONA DEL ARROYO QUITACALZONES —

Apertura de propuestas

En la mañana de ayer, en la Dirección de Obras Municipales se procedió a la apertura de propuestas para la construcción de las obras de alcantarillado de la cuenca del arroyo Miguelete, tercera Sección, zona del arroyo Quita Calzones, tomándose conocimiento de 7 propuestas cuyo monto total se detalla enseguida:

Cía U. de Obras Públicas, pesos 358.598.16
José Foglia, $ 417.507.67.
Bonomi, Ambrosoli, $ 368.575.61.
La Asfaltadora Uruguaya, pesos 360.735.90.
Raúl Bonino, $ 360.447.94.
Leopoldo J. Tosi, $ 369.592.98.
Alvarez Cortés, Pérez y Cía., pesos 394.276.12.

Todas estas propuestas han pasado a estudio de las oficinas técnicas respectivas.

UNA INTERESANTE EXPOSICION DE SEMILLAS —

En las vidrieras de 18 de Julio y Río Negro

El público que transita por la avenida 18 de Julio se siente atraído por el interés que despierta la exhibición de semillas que se hace en los escaparates del "magasín" establecido en la citada arteria y calle Río Negro, semillas provenientes del importante semillero del Prado, perteneciente a la Dirección de Paseos Públicos.

Esa presentación que se hace por la citada dependencia municipal es muy ilustrativa para el público, y demuestra los espléndidos resultados que alcanza la labor técnica que se desarrolla en aquella dependencia comunal.

EXPOSICION DE DALIAS EN CANELONES —

Prosiguiéndose el plan de exposiciones florales en las ciudades del interior del país, en la interesante realización concertada entre la Intendencia Municipal con las autoridades departamentales, por intermedio de la Dirección de Paseos Públicos, y a la cual ha correspondido ya tan lisonjero éxito en San José y Minas, el jueves próximo se inaugurará una atrayente exposición de dalias en la ciudad de Canelones.

Más tarde se procederá en análoga forma, en la ciudad de Colonia.

ALGO SOBRE LA PROXIMA GIRA A ITALIA

Dentro de un mes, el 20 de abril próximo, zarpará de Montevideo la moto nave Neptunia llevando a su bordo varios centenares de excursionistas de ambas orillas del Plata, que realizarán por Italia una de las jiras de turismo más completas, hasta ahora efectuada.

Además del viaje de ida y vuelta realizado a bordo de un espléndido y rápido transatlántico, los viajeros visitarán Nápoles, Roma, Florencia, Milán y Venecia, es decir, la flor de las ciudades italianas, todas ellas soberbios centros de población, en las cuales los adelantos y construcciones modernas, se confunden con la tradición histórica, al evocar las más remotas épocas bien diferentes por cierto de las de ahora, pero emotivas en sumo grado.

Además de esto, los turistas podrán recorrer las pintorescas campiñas de la península, muchas de las cuales encierran monumentos bellísimos de los tiempos de la dominación romana, y que Italia conserva con verdadera constancia y amor.

Las ciudades a visitarse, tienen cada una de ellas un sello peculiar, conocerán primero las tradicionales costumbres napolitanas, que en nada han perdido su ayer, después Roma, la Ciudad del Vaticano, otros recuerdos de la época de los Césares, después Florencia la artística, Milán lírica y literaria, para terminar la jira en Venecia, la histórica ciudad de los Dux, con sus canales, sus palacios ducales, sus góndolas y sus gondoleros, que pausadamente llevan a los viajeros, bogando plácidamente, mientras cantan aires de su tierra.

Un viaje ideal por poco dinero, es cosa que en estos tiempos no se concibe y sin embargo es factible realizarlo.

En la Administración de EL BIEN PUBLICO se proporciona a los interesados todos los datos que se requieran.

Caja de Jubilaciones y Pensiones de la Industria, Comercio y Servicios Públicos

Se hace saber a los jubilados cuyo número de expediente y nombre se indica a continuación, que deberán presentar a la mayor brevedad su partida de nacimiento en condiciones legales a efecto de poder practicar la nueva liquidación de su jubilación de acuerdo con las disposiciones de la ley de 11 de Enero de 1934:

2.664 Brígido Lescano.
8.461 Segundo Reyes.
9.696 Juan Luis Queirolo.
10.410 Juan F. Warburton.
20.063 Juan Jaume Bernat.
20.2227 Héctor J. Rosselló.
20.328 Conrado Pelfort.
20.400 Pedro Delfino.
21.179 Constantino Boullosa.
44.065 Abelardo Carnelli.
56.155 Félix E. Derrudi.
103.186 Francisca C. Presa de Fernández.
105.523 Luis Ausserbauer.
105.746 José Pardo.
105.776 Juan A. Rodríguez.
105.784 Santiago E. Levaggi.
105.831 Raúl L. Durvelli.
106.373 Juan Adamovich.
106.821 Willian V. Collier.
107.533 Stefan Antonow.
107.751 Celestina Ardoguein de Tarmmasco.
107.963 Juan J. Arreseiger.
108.162 Gregorio López Aguerre.
110.272 Luisa Fulloni.
110.334 oJsé Ramón Blanco.
110.764 Luis C. Frugue.
112.073 Carmelo Cammarano.
112.244 José Canavessi.
112.804 Pascual Carrera.
112.908 Aroaldo Casada.
112.943 Agustín Casanova.
113.041 Pedro Cassano.
118.874 César Ferri.

Se hace constar que a las personas mencionadas se les ha librado reiteradas citaciones a los domicilios anotados en los expedientes respectivos y que en tanto no presenten el documento aludido, permanece en suspenso la liquidación de su pasividad.

DIRECCION GENERAL DE IMPUESTOS DIRECTOS

DECRETOS

Expedientes que han sido firmados ayer por el Director en los cuales han caído resoluciones definitivas o interlocutorias:

Crespi Hnos., Ley 7790. J. Kerevikins, infracción a la ley de Timbres. Caja Popular de San José, Impuesto sustitutivo de Herencias. Instituto de Jubilaciones del Uruguay, información. Juzgado Letrado de Instancia de 4.o turno, informes: Urreta S. A., Patentes de Giro; Juan y Carlos Pastorino, franquicias industriales; Arricart y Cía., Patente de Giro; Eugenio Toyos, Ley Octubre 28 de 1926; Ramón Martínez, Art.o 13 de la Ley de Patentes de Giro; Alberto Berruti y Cía., timbres de Comercio; Pascual Sornoza, infracción a la Ley de Timbres; Francisco Abella, Impuesto de Herencias; Carlos M. Bracesco, devolución de rebaja de aforo; Ferro Carril Central del Uruguay, empadronamiento; D. Percontino e Hijo, patente de Giro; Parroquia San Eugenio de Artigas, Contribución Inmobiliaria; Juan R. Cruzada, Ley Octubre 28 de 1926; Sucursal Tacuarembó, liquidación de recargos; Pascual C. Cassarino, Art.o 13 de Ley Patentes Giro; oRheto Caseila, Patente de Giro; Francisco Abella, Impuesto de Herencia; Sociedad Femenina del Sagrado Corazón, exoneración de Contribución Inmobiliaria; Julia G. West y otro, rebaja de aforo; Julio D. Etcheverry, revisión de aforo; Sebastián Zunino, ausentismo; Angel Panigatti, revisión de aforo; Arturo y Guilllermo Strauch, revisión de aforo; José Pedro Bellono, Impuesto de Vialidad; Martín Santiago Barrere, revisión de aforo; Filisberto S. Braga, ídem ídem; Centro de Almaceneros Minoristas, patente de giro; Fermín Etcheverría, Sobretasa Inmobiliaria; Centro de Navegación Transatlántica, Patente de Giro; Federico Geisi, impuesto de herencia; Félix Alberto Casau, ley Octubre 28 de 1926; Esteban Bacigalupi, ídem ídem; Carlos Alberto Robato impuesto de herencia; Félix Márquez, Ley mayo 10 de 1934; Timoteo Kazlof, ídem ídem; Luis Debernardis, ídem ídem; Fermín Errandorena, devolución de impuestos; Enrique Podestá Gomesa, impuesto de herencias; Sucesión María Magdalena S. de Lessa, ídem ídem; José Irureta Goyena, ausentismo; Dorila C. de Deleón, rebaja de aforos; Josué Bursi, revisión de aforo; Lorenzo J. Pérez, ausentismo; Rafael Tossi, devolusión; Caja Popular de Trinidad impuesto sustitutivo de herencia; Joaquín Carrigos, ídem ídem; Kropp y Cía., Sdad. Anónima, ídem ídem; Domingo Donatto Petinari, Patente de Giro; Fero Carril Noroeste del Uruguay, impuesto de herencia.

NOTICIARIO DE LA DIRECCION DE IMPUESTOS DIRECTOS

Por el S. O. D. R. E. la Dirección General de Impuestos Directos trasmitirá todos los días, por C X 6, a la hora 12 un noticiario con indicaciones de interés para los contribuyentes, informaciones sobre vencimientos de plazo y demás, relacionados con los impuestos a cargo de esa Dirección.

MAÑANA SE REUNE EL SENADO

La Cámara de Senadores se reune mañana lunes a la hora 17, para informarse de los asuntos entrados y considerar la siguiente orden del día:

1.o Venias paar designar Fiscales Letrados Departamentales.
2.o Venia para proveer el cargo de Vocal del Banco Hipotecario del Uruguay.
3.o Elección de miembros que han de integrar la Comisión Administrativa del Poder Legislativo.
4.o Elección de miembros que han de integrar la Comisión Permanente. (Artículo 117 de la Constitución de la República).

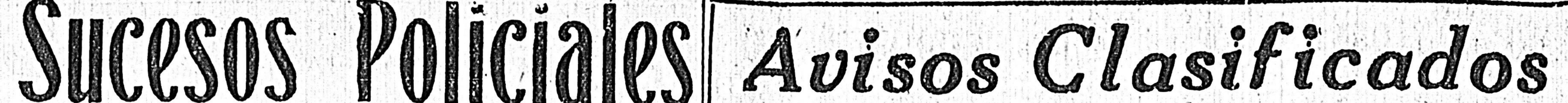

Los Sucesos Policiales

EN MELO SE QUEJAN POR LOS CONTINUOS ROBOS DE GANADOS

Se exigen rápidas medidas de seguridad

Dice "El Deber Cívico" de Melo:

La frecuencia e importancia de los robos de ganado en el departamento, especialmente en las zonas fronterizas, va adquiriendo tal importancia que se hace preciso adoptar medidas que determinen su represión inmediata.

Las noticias que nos llegan a este respecto son alarmantes. Ya no se trata de lotecitos de ovejas o de uno que otro novillo: son verdaderas majadas y puntas de ganado, los que desaparecen de los potreros, sin que la policía pueda dar siquiera con el rastro.

Se supone fundadamente que las haciendas son llevadas para el otro lado de la frontera. En muchos casos se ha podido constatar que, en efecto, los animales robados están en territorio brasilero. Corresponde, pues un inmediato entendimiento a este respecto, entre nuestras autoridades y las del país vecino, a fin de cerrar la frontera al fruto de los abigeatos cometidos en nuestra campaña.

Si los intereses fiscales requieren tan celosos cuidados en la represión del contrabando, los caudales particulares mermados con estos repetidos saqueos, merecen también la atención del estado y una custodia mejor de la que hay los vigila.

Si la acción policial resulta ineficaz, recúrrase, como en los casos de contrabando, a la cooperación de las fuerzas de línea, pero póngase un freno a ese intolerable abuso de los ladrones de haciendas que esquilman la riqueza ganadera, ya por cierto bastante rodeada de elementos adversos contra los que viven debatiéndose.

RECUPERARON LA LIBERTAD LOS SINDICADOS COMO CONTRABANDISTAS EN SEDA

Sigue detenido por ahora, el conductor del taxímetro

Las novedades que han ocurrido ayer, relacionadas con el asunto del Puente de Santa Lucía, son escasas.

El Juez de Instrucción de Turno, Dr. Bastos, dispuso la libertad del turco Gabriel y sus acompañantes Denis y Echevarría; pues no hay mérito para que continuaran detenidos. Aunque se presume con bastante fundamento de que se trata de contrabandistas, las operaciones en nuestro territorio las realizan bajo una forma legal, llevando todos los documentos en orden. El contrabando se inicia desde las costas del litoral, hasta las innumerables islas del Delta de Paraná, donde se encuentra el auge del contrabando de sedas.

En cuanto al chauffeur del taxímetro, por ahora, seguirá detenido, hasta tanto aclare algunos puntos oscuros.

Se hizo un allanamiento en una finca de la calle General Aguilar, domicilio de un conocido contrabandista; pero nada se pudo sacar en limpio; no obstante ello, las indagaciones se siguen efectuando y se confía en el éxito.

¿PERDIO Vd. ALGO?

En la Jefatura, División Asuntos Legales, se encuentran a disposición de quien justifique ser su dueño, lo siguiente: dos sillas, un carnet de jubilado a nombre de Secundino Rodríguez, un documento de trámite de jubilación a nombre de Sandalio Velazquez, una credencial cívica de José Villalba, y otra de Francisco M. Ferrari Robena, una tapa de caja de baterías y una carpa de las que se usan en la playa.

CHOCO UNA VOITURET CON UNA JARDINERA

Tres personas lesionadas

En el cruce de las calles Paraguay y Freire, la voituret 97-60 que guiaba Alberto Longo, uruguayo, soltero, de 35 años de edad, domiciliado en Uruguayana 3141, chocó con una jardinera de la "Cole" en la que iban Hipólito Alvarez, uruguayo, casado, de 28 años, domiciliado en Martín García 2668 y Gabriel Hernández, uruguayo, soltero, de 28 años, con domicilio en Plata.

A raíz del choque, el primero de los nombrados resultó con lesiones en la pierna derecha, Alvarez con lesiones en el frontal y brazo derecho y Hernández con lesiones en la región lumbar.

Longo y Hernández, fueron internados en el Hospital Maciel.

Intervino la seccional 11.a.

BAJO LAS RUEDAS DE UN AUTO HALLO LA MUERTE UN ANCIANO EN LA MADRUGADA DE AYER

En jurisdicción de la seccional 14.a en la madrugada de ayer, ocurrió un grave accidente callejero, resultando muerto un anciano, al ser embestido por un auto.

El conductor, cuya identidad se desconoce por haberse dado a la fuga, demostró no poseer ni un átomo de sentimiento, pues continuó velozmente su marcha sin importársele la suerte del pobre hombre arrollado.

El accidente fué en la calle Ferongos y Libres y ya cadáver fué encontrado el arrollado, que resultó ser José Negri, italiano, casado, de 70 años de edad.

La policía trata de individualizar al conductor del auto, para proceder a su prisión.

SE INFORMA QUE SE DESCUBRIO UNA DEFRAUDACION EN EL CORREO DE RIO BRANCO

LE INFIRIO UN PUNTAZO CON UN CUCHILLO

HECHO DE SANGRE EN CERRO LARGO

... 2.a sección urbana, Rubí Alvarez hirió de tres puñaladas a su compañera Lili Lubín.

Una de las heridas fué en la espina dorsal, otra en el cuello y la otra en la espalda, del lado izquierdo.

Alvarez declaró que procedió de tal manera porque se llevaba discutiendo continuamente con su compañera.

Que él es el culpable del hecho y que éste ocurrió sin testigos.

La herida fué atendida en el Hospital local, donde se encuentra en asistencia.

NOTICIARIO BREVE DE POLICIA

AL DESCENDER de un bus guiado por Conrado Rassi, el pasajero Joaquín Gramalli, dió un traspiés, lesionándose en el pie izquierdo.

EN SAN JOSE Y SALTO se encabritó el equino que tiraba de una jardinera que dirigía Anofa Gunnito y en un brusco movimiento cayó al pavimento lesionándose en el rostro y hombro izquierdo.

LA OFICINA DACTILOSCOPICA logró identificar a la persona que resultó accidentada en el interior del teatro 18 de Julio. Se trata de Modesto Maroñas o Ramón Da Cruz, uruguayo, soltero, de 18 años y oriundo del Departamento de Rocha. El citado, falleció en la madrugada de ayer.

CAYO DE UNA ALTURA de cinco metros, la menor Carmen Villar Reñú, en el interior de la finca de la calle Juncal 1308. La niña sufrió la probable fractura del cráneo.

LA VIDA EN EL MAR Y EN EL RIO

MAÑANA LLEGA EL CAP ARCONA

CORREOS MARITIMOS DE EUROPA Y BRASIL

Marzo—
25—en el Cap Arcona, 12,3.

PARA GRAN BRETAÑA

Marzo—
27—en el Upwey Grange.
27—en el Marquesa.

PARA PUERTOS DEL SUR Y MAGALLANES DE B. AIRES

Marzo—
30—en el Comod. Rivadavia.

Avisos Clasificados

TARIFA AVISOS ECONOMICOS

HASTA 80 LETRAS		HASTA 100 LETRAS	
1 publicación	$ 0.20	1 publicación	$ 0.25
2 "	" 0.25	2 "	" 0.30
3 "	" 0.30	3 "	" 0.35
10 "	" 0.90	10 "	" 1.00
20 "	" 1.50	20 "	" 1.75
Mensual	" 2.25	Mensual	" 2.50

NEGOCIOS VARIOS

SE VENDE cantina Jockey Club por poca plata. 8 de Octubre 4036. 955-v.mar.21

ORO, brillantes, alhajas, compramos pagando altos precios. Fábrica de Joyas. Buenos Aires 516. 763-v.mz.24

DENTADURAS ARREGLO EN el día, $ 1.00. Dentadura Completa nueva $ 10.00. Extracción sin dolor $ 1.00. Clínica y Taller dental Flora Lago de Mancini, Dentista.— Yaguarón 1523, entre Uruguay y Paysandú. Aut. 81789. 823-vm23.

SUCESION Miguel Varoli. — Plumeros, Cepillos, Pinceles, Escobas. Fabricación, importación, exportación. Ventas por mayor y menor. Paysandú 1261. U.T.E. 8.6337. — Montevideo. b.n.o.

BAZAR PITTAMEGLIO. — Siempre novedades. — Avenida 18 de Julio 1440, esq. Mdanas. b.n.o.

CRIADERO JACKSON. AVES DE RAZA: HUEVOS PARA INCUBAR. Plantele seleccionados. Reproductores de Pedigree recientemente importados. Solicite lista de precios. Escuela Agrícola Jackson. Colonia (Manga). ... b.n.o.

CASAS PARA ALQUILAR

SE ALQUILA

CASA MODERNA CON CALEFACCION, CUATRO PIEZAS, HALL, CUARTO DE BAÑO CON APARATOS, COCINA, W. C., SERVICIO, PIEZA Y TOILET DE SERVICIO. FRENTE A LA PLAZA JOAQUIN SUAREZ. — JOAQUIN SUAREZ N.o 2910. 1011-v.mz.23

ALQUILO casa bajos cerca P. Rodó, 4 piezas grandes, tranquila, confort. Ver y tratar Charrúa 2120, propietario. 1021-vm25.

SE ALQUILA casa 2.o piso, Colón 1459, esq. 25 de Mayo. Tratar Colonia 1227, de 2 a 4 p. m. 1022-v.mz.24

PUNTA DEL ESTE. Casas nuevas c. muebl. Confort. Grandes terrazas. Paraíso salud. Bco. Francés. 1018-v.mz.23

ALQUILO casa 4 piezas grandes, tranquila, todo confort. Ver y tratar calle Charrúa 2120. Propietario. 1021-v.mz.23

ALQUILO 1 casa nueva, chiche 4 p. $ 32 Feliciano Rodríguez 2763 y Estero. 80 mts. Brito del Pino y Estudio, a 200 Estación Pocitos, D. Chaná 2335. 1008-v.mz.25

SE DESEA alquilar una casa cómoda, con 5 ó 6 piezas, próxima al Parque Urbano o Boulevard España. Dirigirse a Constituyente 1959, apartamento número 19. 1032-v.ab.2

SE DESEA ALQUILAR

DOS SRTAS. desean 2 piezas a la calle con 1/2 pensión en flia. resp. únic. inq., de Ejido al Centro, ref. mut. Por carta a esta Administración. 1009-v.mz.23

COMPRA Y VENTA DE CASAS

PROPIETARIO vende casa bajos y altos, con confort, grandes facilidades. Ver y tratar Charrúa 2120. 1013-vm26.

SE VENDE casa de 3 piezas y todo confort, Avenida Gonzalo Ramírez N.o 1557. Tratar San José 1409. 11029-v.mz.27

VENDO chalet todo confort, ubicación excepcional, Br. Artigas 942, casi 21 de Setiembre. Tratar en el mismo, 15 a 21. 1014-v.mz.25

VENDO preciosa casa flamante 3 piezas y garage, nada falta. Ver a Viejo Pancho 2410, casi Vázquez y Vega. 985-v.mz.23

A 50 METROS de 18 de Julio y P. de María, casa, 6 pzas., 2 pat., d. com. t. pago. Al contado $ 3.000 el resto en mensualidades. Inf. Miguel del Cerro 1465. 952-v.abr.18

CANELONES 1534. Casa para residencia confort. ¡Nada falta! 7 pzs., gge., jardín, $ 6.000 cont., resto plazo. Ver 4 a 6. 962-v.mz.24

VEND. y construímos casas modernas de uno o dos pisos desde 2 y 4 piezas porch., hall, garage, baño y coc., desde $ 1.000 y $ 3.000, contado y plazos. Paysandú 1331. 841-v.ab.14

VENDO casa moderna de bajos, sin estrenar, 4 pzas. con garage y demás Calle Arauco 1774, entre Avda. Brasil y Charrúa, a 50 mts. Pza. Varela. Paraje ideal. Tr. en la misma de 9 a 11 1/2 y de 15 a 19. 863-v.ma.26

VENDO o permuto por casa, regia quinta sobre hormigón a Pando, 18 Ha., otra de 19 Ha. Tratar 8 de Octubre 4563. 849-vall.

APARTAMENTOS PARA ALQUILAR

COMPRA Y VENTA DE OBJETOS

SALONES PARA ALQUILAR

PIEZAS PARA ALQUILAR

ALQUILO, en casa de señoras solas, pieza con pensión en $ 30, a señora o estudianta del interior. Bella Vista 1550, entre San Martín y R. Márquez. 1016-v.mz.30

COMPRA Y VENTA DE TERRENOS

VENTA DE PIANOS Y RADIOS

CASA RADIO Philco, tiene el receptor que Vd. desea, nuevos modelos para escuchar todas las estaciones del mundo: le cambiamos el suyo usado, tenemos de ocasión de todos modelos y marcas a precios muy convenientes hacemos la más alta valuación del suyo usado y vendemos a plazos sin garantía. 18 de Julio 1930. b.n.o.

SERVICIO DOMESTICO PEDIDO

CONSTRUCCIONES

COMPRA Y VENTA DE AUTOS

ROPA USADA

SERVICIO DOMESTICO SE OFRECE

SERVICIOS PEDIDOS Y OFRECIDOS

ENSEÑANZA

AVISOS VARIOS

TEATRO - MUSICA - CINEMATOGRAFIA

BLANCA PODESTA, EN EL SOLIS

"La Malquerida" vuelve al cartel

El primero de los espectáculos con que hoy continuará sus actividades en el teatro Solís la compañía de Blanca Podestá, se servirá con la celebrada comedia dramática de don Jacinto Benavente, "La Malquerida", que ese conjunto reintegra al cartel, atendiendo así a las solicitudes del público.

Ultimas representaciones de "El barro humano", en secciones vermouth y noche

Entrando mañana en su última semana de actuación en Montevideo, la compañía de Blanca Podestá procederá a retirar del cartel la pieza de Rodríguez Acasusso, "El barro humano", para dar lugar a otros títulos del repertorio. Será así que las representaciones que de esa producción se ofrezcan hoy, en vermouth a las 18.30 y nocturna, a las 22 horas, serán las últimas presentadas en esta temporada, que se continuará, hasta su término, con cartel diariamente renovado.

Mañana lunes, irá "El rosal de las ruinas", de Belisario Roldán; el martes se repondrá "Fedora", de Sardou; más tarde, figurarán en los programas "La llama sagrada", de Somerset Maughan; "El beso ante el espejo", de Fodor y algunas obras del repertorio nacional.

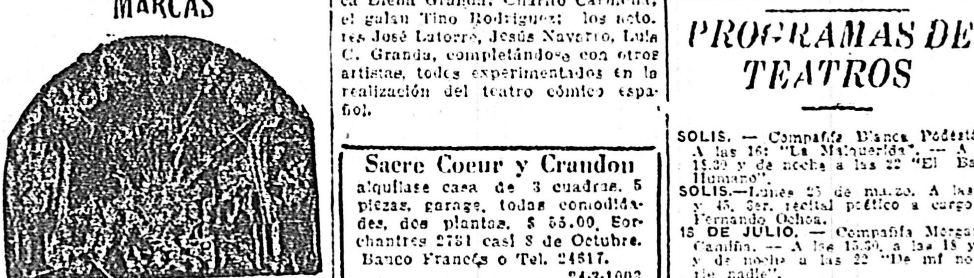

MURIO EN ZURICH ALEJANDRO MOISSI

PENSABA VENIR ESTE AÑO AL RIO DE LA PLATA

Ayer falleció en la ciudad de Zürich (Suiza) el notable actor Alejandro Moissi, que precisamente pensaba venir a Montevideo este año al frente de una compañía dramática alemana.

Moissi causó gran sensación hace apenas unos años en el teatro 18 de Julio, en la interpretación protagónica de "Hamlet", de Shakespeare y "El cadáver viviente" de Tolstoi.

Alejandro Moissi era triestino, hijo de padre albanés y de madre italiana. A los 18 años se trasladó a Viena, donde sus principios fueron rudos. No conocía el alemán y para aprender el idioma, al tiempo que vivir, daba de día lecciones de italiano y por la noche cantaba en el coro de Burgteatre. Apenas si desempeñaba papeles más importantes que el de corista cuando pasó a Praga, donde siguió luchando denodadamente, hasta que hará cosa de dos décadas el gran director Max Reinhardt lo vió trabajar. Era una interpretación extraña, que arrebataba al público, pero no complacía a la crítica. Esta hizo derroche de ironía en sus comentarios. Max Reinhardt, sin embargo, no titubeó, y tomó a Moissi bajo su protección.

Moissi, al poco tiempo, respondía de manera amplia a la confianza de Reinhardt. Romeo, Hamlet, el rey Lear, Fiecco, el marqués de Posa, de "Don Carlos", Fausto, Mefistófeles, Edipo; todos los personajes, en suma, de la poesía inmortal, encontraron en Moissi el intérprete capaz de darle vida y alientos a la humanidad.

Ultimamente se había trasladado a Italia y radicado allí adoptando su idioma y haciéndose ciudadano.

La muerte le llegó ayer durante el ensayo de la obra de Pirandello "Non si sa come", contando a la sazón cincuenta y dos años.

Hizo célebre su caracterización del Oswaldo, de "Los espectros", de Ibsen, captando interiormente al personaje de una manera maravillosa y huyendo de las exageradas gesticulaciones en que degeneró la otra célebre caracterización del mismo personaje de Emmette Zacconi.

QUIENES INTEGRAN EL CONJUNTO LEON - PERALES

Confirmada la próxima actuación en el Solís de la compañía española de comedias cómicas que prestigian los actores Joaquín García León y Manuel Perales, cuyo debut está anunciado para el 2 de Abril próximo, con el estreno de Muñoz Seca "El refugio", se ha dado a conocer el elenco de artistas que acompañará a esos aplaudidos comediantes, constituído en los puestos de máxima responsabilidad, por la actriz Socorrito González, a quien nuestro público ya conoce; la característica Sra. Carmen Andre; la actriz cómica Elena Granda; Charito Carmona; el galán Tino Rodríguez; los acto...

MAÑANA OFRECE FERNANDO OCHOA SU TERCER RECITAL

La mejor acogida ha hallado en nuestro público, la decisión del expresivo intérprete del verso nativo, Fernando Ochoa, por la cual ese artista posterga su jira por los países del Pacífico para ofrecer en Montevideo tres últimos recitales, de los cuales el primero se realizará mañana lunes, a las 18.45, en el teatro Solís.

Ha combinado para esta oportunidad, un programa novedoso. He aquí su detalle:

I. — "P'algo juiste a la escuela", de Cauvilla Sinclair; "La güeya", de El Viejo Pancho; "Por la cría", de Martínez Paiva; "Guachita", de Yamandú Rodríguez. (Comentará musicalmente estas interpretaciones el guitarrista Abel Fleury).

II. — Concierto por el guitarrista Abel Fleury. "Andanzas de Don Bildigorno", de F. Ochoa.

La segunda parte del recital, como puede advertirse, en la labor que corresponde a Ochoa, ha sido dedicada íntegramente a ese pintoresco y azudo personaje criollo, el viejo paisano Don Bildigorno, que encuentra en Ochoa, su creador.

PROGRAMAS DE TEATROS

EL ESTRENO DE AYER EN EL REX

"EL AMOR NUNCA SE ENGAÑA"

De la Paramount; interpretada por Adolphe Menjou

Ante esta película los productores de la Paramount, los mismos de "Los tres lanceros de Bengala", habrán puesto, indudablemente, el grito en el cielo, porque no se posible distanciar tanto la calidad de los espectáculos, filmando películas ora en el polo de la perfección, ora en la antípoda de la estulticia.

"El amor nunca se engaña", nos presenta a una pareja de artistas teatrales que luchan contra la desocupación reinante en su gremio. Merced a una treta la mujer consigue un papel, pero debiendo fingir sólo conocimiento con su esposo. Se enamora de un autor y entonces el marido los deja en libertad de acción, que ya sabemos donde termina: en el divorcio.

El argumento, como es dable observar, es simplista y desprovisto de interés pues ya la pantalla nos lo ha presentado en infinidad de ocasiones.

Durante todo su transcurso se respira un ambiente de situaciones agónicas, si así podríamos llamarles a tipos neurasténicos, desilusionados y pesimistas.

Carente de un ritmo ágil, como conviene al tono de la comedia, el diálogo es pesado y sin rasgos chispeantes.

La interpretación también adolece de varios defectos. Elissa Landi actúa afectada y sin conciencia de su personaje. Nos recuerda a un caso—que llegaba a lo cómico—: Blanca Vischer en "El tango en Broadway". Incurre en continuos desaciertos y no levanta, como sería la única salvación, el mísero nivel de la película.

Adolphe Menjou, por su parte, sólo le ha brindado a su película su experiencia y presencia, sin agotar sus recursos y sin afiatar su labor en el dramaticismo que su personaje reclama en numerosas escenas. Parece que ambos artistas se hubiesen conformado de antemano con la paupérrima condición de la cinta.

CALIFICACION MORAL: La solución inmoral que se da al conflicto amoroso, suscitado en el matrimonio, nos lleva a calificar la película de MALA.

DANIEL.

PROGRAMAS DE CINE

DIRECCION DE AGRONOMIA

SECCION INFORMACION Y ENSEÑANZA

TURISMO EN EL URUGUAY

El Balneario de Piriápolis sigue siendo muy concurrido por los Turistas — Durante los próximos feriados, el Argentino Hotel será el marco de brillantes reuniones sociales organizadas por la Administración del Hotel, que también ha programado manifestaciones deportivas que tendrán lugar al aire libre — El Casino de Piriápolis, punto de atracción y reunión de nuestro Gran Mundo

Después de la efervescencia de la semana de Carnaval, este pintoresco balneario ha recuperado su aspecto de playa aristocrática y de centro de turismo.

Numerosos son los veraneantes que se encuentran actualmente en Piriápolis, aprovechando los días serenos del final del verano, calurosos sin ser sofocantes, y libres de gran [illegible]

[illegible] ción y que nos apresuramos en dar a conocer a nuestros lectores: Una cacería de zorro que finalizará con un gran almuerzo campestre en los Sauces, a 4 kilómetros del Balneario. Un concurso hípico internacional de cintas para señoritas. Carreras de bicicletas mixtas, en series, cada una de su sexo. Una carrera de Maratón, para caballeros, con recorrido de 2.000 [illegible]

[illegible] teles totalmente ocupados por distinguidos elementos de la alta sociedad de ambas márgenes del Plata.

Los pedidos de reservas de alojamientos para los próximos feriados, llegan diariamente a las administraciones de los hoteles, lo que hace prever que este balneario se verá muy concurrido y animado hasta el 22 de Abril.

[illegible]

[illegible] rismo por excelencia y un lugar ideal para los que buscan descanso.

Edificado en un parque magnífico, a los pies de la Sierra de las Animas (Mirador Nacional), el Hotel Balneario Solis ofrece a los turistas un servicio esmerado capaz de satisfacer a los más exigentes.

Durante toda la temporada, el Ho[illegible]

[illegible] más entusiastas fundadores de Punta del Este.

Su entierro dió lugar a una elocuente manifestación de los sentimientos de amistad y estimación que le profesaban todos los vecinos y veraneantes de la hermosa ciudad balnearia.

El comercio de la localidad cerró sus puertas en señal de duelo. [illegible]

PUNTA DEL ESTE

[illegible]

BALNEARIO SOLIS

Verdaderamente privilegiado por la naturaleza, el Balneario Solis ofrece a la vez los encantos de la playa, del campo y de la sierra. Situado cerca de Piriápolis, es un centro de tu[illegible]

[illegible] de correos con servicio de correo, correo aéreo, telégrafo y teléfono a larga distancia que está en conexión con el automático de Montevideo.

La cancha de golf de Atlántida tiene fama de ser una de las mejores de la América del Sur.

NECROLOGICAS

Don Joaquín García

[illegible]

Dirigimos a los deudos nuestros más sinceros pésames.

Marcel Hartwig.

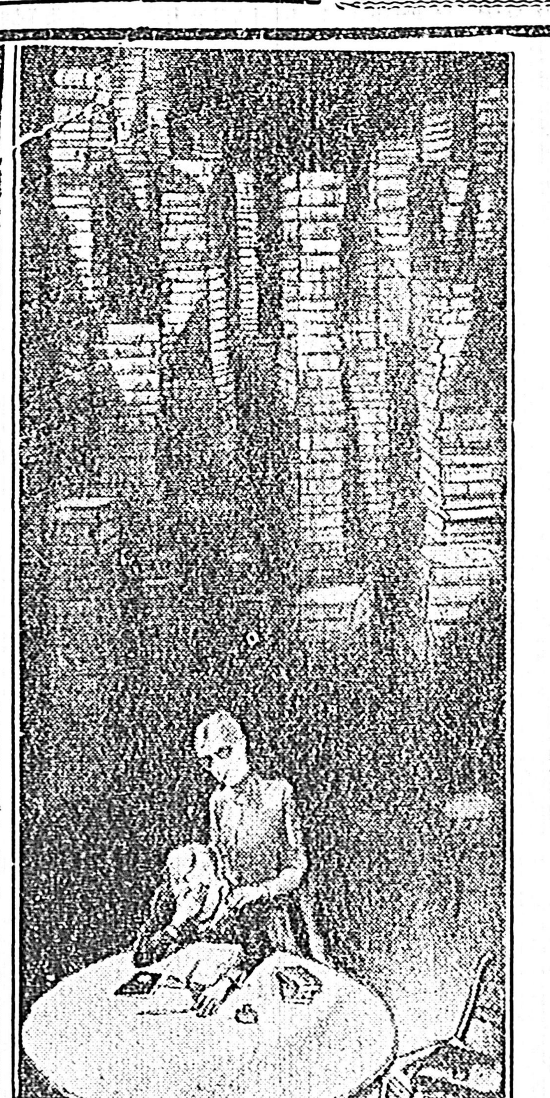

El Sentido Religioso en la Lírica Uruguaya de Hoy

CARTEL LITERARIO

La dirección de "CARTEL LITERARIO" ha ofrecido hoy el panorama del sentido religioso en la lírica uruguaya contemporánea, encabezado por unas anotaciones del Dr. Eduardo J. Couture. Frente a la negación o al desconocimiento de esta modalidad, podemos ofrecer el ejemplo latente de esta aseveración en los cinco poemas que transcribimos hoy, y que corresponden a cinco nombres de indiscutibles prestigios en el movimiento que vivimos de nuestra literatura nacional.

Es nuestra palabra viva, ante el prejuicio de las tesis de las selecciones más o menos a la moda.

No es necesario explicar el arte; lo trascendental es sentirlo y realizarlo.

LAURO AYESTARAN.

JUANA DE IBARBOUROU

Labra su verso en un luminoso plano horizontal. La inspiración corre por toda su obra como un estremecimiento de fina nerviosidad.

Es una de las voces más altas de nuestro continente.

HORTUS CONCLUSUS

La cuadriga de los vientos huluiantes no traspasa el umbral que tú defiendes, ¡oh guardiana! La perfección se multiplica para ti y en tus dominios la belleza es innumerable y eterna. Alma que a ellos penetra toma instantáneamente la limpidez del diamante. ¡Qué importa que fuera de tus muros aúllen los chacales y las pasiones crispen sus máscaras lívidas! Eres el huerto cerrado a todo peligro y a toda intromisión impura. El que bebe de tu agua será salvado; el que se acoja a tu sombra alcanzará la redención. ¡No hay criatura que llame a tu puerta, así venga del fondo de una ciénaga, que tú no la recibas con los brazos abiertos.

Eres inmensa y hospitalaria. Y sobre tu huerto vela la mirada de Dios, infatigable.

ROSA SINE SPINA

Andarán y andarán los hombres transidos de afanes por todos los rincones del mundo y nunca han de encontrar la maravilla. Ni bajo el cielo de pesada felpa, de los trópicos, ni en la dulzura de los climas templados, ni en la rigidez polar, blancor terrible. No existe un pañuelo de tierra (ay, mentida, ¡ay, pecho engañado de la llanura!) donde florezca la rosa desarmada, la que se dé, sin la amenaza de la herida. ¡Y las hay tan hermosas, como de fuego, como de cisnes, como de oro, como de amanecer...! Pero en el tallo de todas el pequeño puñal de la espina acecha la mano codiciadora o necesitada del tesoro. ¡Falla la perfección, infalibilidad del destino terreno que no puede alcanzar lo absoluto! Sólo tú, rosa de Dios, eres perfecta. La belleza —piedad infinita— y el amor — viva fragancia, están en ti sin tasa y sin tregua al alcance de todos los que te busquen. En ti nada hiere ni nada rechaza, porque no eres rosa sino madre. Estás hecha de consuelo y de misericordia. Toda tú, tienes la suavidad de una rosa sin espinas. ¡Un recién nacido al que se diese tus divinos pies de cabezal, dormiría sobre ellos como en su almohadita de plumas!

ESTHER DE CACERES

Sobre toda la obra poética de Esther de Cáceres se proyecta la serena sombra de San Juan de la Cruz.

No es su misticismo un débil recurso para lograr una emoción sensiblera; es, por el contrario, hondo, fino y latente.

Huyendo de soluciones imaginerías, su verso se desliza flexible y terso como para "canto gregoriano".

POEMA

Estoy junto a tu corazón
llorando!
En todos los atardeceres del mundo
Mi oído espera tu voz.

Las mañanas pasaron
—Pájaros ágiles!—
Y las tardes pasaron
Sin saber que te sueña mi fe.

Estoy junto a tu corazón
Llorando!...

Una sola esperanza
Canta su música;
—En la lágrima de la noche
Está mi oído esperando tu voz!

De EDUARDO J. COUTURE

AUTENTICIDAD DEL ARTE

(A PROPOSITO DE ESTA POESIA RELIGIOSA)

"Ningún movimiento religioso da autenticidad social entre nosotros a esta literatura que prefiere lo sagrado a lo profano. Vivir de Dios no es vivir en Dios". — En "Acción" 19 de Marzo 1935.

Estas palabras, recogidas en páginas que me son hondamente gratas, me acaban de [illegible] hacia la vida. Me había propuesto dibujar, con los trazos más finos de que pudiera disponer, una especie de [illegible] de esta literatura religiosa [illegible] en nuestro país. [illegible]

[illegible]

En ese momento, la creación estética deja de ser un lujo de la inteligencia, para ser una expresión psico-espiritual de la vida. No una suntuosidad, sino un módulo vital.

En mi concepto, no ha habido otro instante de autenticidad social del arte que la arquitectura y la escultura gótica del siglo XIII y XIV.

Recién al final de la Edad Media, cuando una suprema conciencia lírica del misticismo fractura la rigidez del escolasticismo, se constata la elaboración de un arte genérico, indiferenciado y de masa. Un verdadero idilio colectivo de las almas con la naturaleza sensible.

Fuera de ese ejemplo (y del ya recordado del hombre primitivo) no he encontrado otro arte que no merezca en mayor o menor grado la tacha de autocrático, de diferenciado, de caballete o de capilla.

Lo específico, lo típico del arte moderno es su diferenciación.

Agotadas las fuentes del romanticismo (la última fórmula integral de la vida, en lo estético, lo político y lo social) el arte solo es diversidad, personalidad y autonomía del carácter.

El artista es — por esencia — el hombre que está frente a frente con su destino y tiene en sí la potenciación, o sea la capacidad virtual de cumplirlo con sus propios medios.

Tómense las grandes figuras de todas las artes y no se hallarán más que robustas personalidades solo idénticas a sí mismas.

No hay en ninguna de las creaciones del arte moderno, otra autenticidad que la de su propio estremecimiento.

Este arte que tiende a apresar entre sus revelaciones el grito del tremendo problema político - social que vivimos, ha de ocupar, sin duda, su sitio en la historia de las ideas estéticas.

Pero como arte social (fórmula manuable, red que arrastra todas las piezas sin clasificación en la fauna submarina del arte) solo admite este planteo: se trata de una fórmula estética llamada a grandes destinos; pero ni es la única que pueda ser admitida como excluyente de todas las otras; ni es la modalidad del arte redentora de todos los pecados de inexperiencia, de culturas incontroladas, de confusos presentimientos.

Será necesario despojar esa orientación de todo lo que tiene de literario, de oratorio, de equívocas sugerencias demagógicas, para obtener por destilación su verdadero rendimiento.

En momentos en que ese arte nace y lucha por su personalidad, no es posible hacer valoraciones definitivas. Basta, frente a él, ponerse en actitud receptiva, cuidándose del simplismo que encierra y sin desechar "a priori" su infinita gama de posibilidades.

Cualquiera de estos poetas que en el año pasado han escrito libros con inspiración religiosa, tenía autenticidad propia.

Solo un fenómeno cuyas ramazón será necesario agitar en otro momento, pudo haber puesto en el mismo compás del tiempo, obras que tienen superficiales coincidencias temáticas a través de potente individualidad.

Vienen de distintos caminos. Su encuentro es un episodio. Dentro de poco les veremos por distintas rutas siguiendo sus propias trayectorias.

Juana de Ibarbourou halló en sus dos libros su otra escondida raíz salvaje. Fibra aquietada en las horas del amor dionisíaco de la vida, y estremecida ahora, cuando las imágenes y el canto son poca cosa para una madurez intelectual lograda definitivamente.

Sarah Bollo llegó hasta "Regreso" a través de su antigua suntuosidad lírica. Esa vez el canto floreció en temas de amor divino porque ese era el arrastre de sus ricas aguas interiores. No porque fuera necesario hacerlo así para dar espíritu a una hora histórica determinada, sino porque había muchos lirios y nardos en el jardín interior, que debían ser ofrecidos a imágenes más puras que las de los nocturnos del fuego.

Esther de Cáceres llega a su canto sacudiendo aún el polvo de caminos de la vida recorridos con agitación e impaciencia. Es un simple postrarse para volver a recuperar las herramientas de un trabajo humano, demasiado humano, que debe seguirse sin claudicaciones.

Pinto viene de más lejos en estas encrucijadas del amor místico. Todo en sus palabras es eco de ternuras que un día se vivieron y que él cree perdidas. Su canto no es de redención ni arenga para engrosar ejércitos de prosélitos. Es apretada palabra hacia adentro. O hacia arriba.

Martínez Albín lustró las imágenes que un día pusieron en relicarios ingenuos Juan Ramón Jiménez, y Antonio Machado, y tantos otros. Y sus sutiles velos de bruma, y sus lilas y ópalos, son la ofrenda lírica de sus exquisiteces a un ensoñado amor de Dios.

Así, ni sagrados ni profanos. Hombres y mujeres tan solo, que buscan su latido y no el latido de una sociedad que sufre su drama social entre otros mil problemas angustiosos y urgentes.

Frente a lo aturdido y aterrador de la vida, estos cantos son palabras de unos pocos bienaventurados que encontraron un camino para buscar su paz.

SARAH BOLLO

Supo capturar una personalidad definida frente a las figuras absorbentes de Juana, de María Eugenia y de Delmira, en el momento en que las tres regían el destino de nuestra lírica más alta.

Su tentativa en el terreno de la religiosidad depurada nos ha dado como resultado sus bellos poemas que llevan el título de "Regreso".

APARICIONES SOBRE EL ESTANQUE

Luvia tenaz de fina arista sobre el estanque adormecido;
siembra de anillos en el agua, extraordinario desposorio,
de los ardientes peces rojos con las lejanas nubes sombrías.
Así se unen en mi pecho, fragua de ínfimos trabajos,
sutil voluta de angustia vaga y hierros de sueños dolorosos.

Lluvia fresquísima, apacible; oigo en el arco del estanque
gorjeos de desterrados pájaros contra las tan ceñidas rejas.
Suave y gracial pajarería entre el follaje de ceniza.
Así en mi pecho se acrecientan con desmedidas melodías,
bruscos, ardientes, misteriosos juegos de música y silencio.

Luvia sonora, rica en hogueras, crujiente sombra de delicia,
navío flotante, mástil cayendo, éxodo largo que nunca llega;
sobre la nieve del estanque, boreal aurora, mudos viajeros.
Así combaten en mi pecho ansias secretas, sombras errantes,
todos los ángeles de mi infortunio con los guerreros de mi dicha.

Lluvia compacta, columna gris, piedra encendida de misterio
cae sobre el cáliz del estanque, rocío doblado de castigo.
Acaso pronto será rocío de dulce entraña para mis rosas.
Así en mi pecho desciende y hiere la fulgurante espada de Dios
acero místico de luz y llamas en que sin llanto sollozo y muero.
¡Oh Dios, oh Dios, dame la vaina de tu piedad,
torna la espada en blando lirio,
abre tus manos a mi llegada si es que me esperas en vida y muerte
como sin tregua yo te espero!

HOMERO MARTINEZ ALBIN

HOMERO MARTINEZ ALBIN expresa en nuestro ambiente literario una modalidad bien diferenciada. "Cántico de mi expresividad" lo ha colocado en una situación de privilegio frente a toda la pléyade, de los nuevos que en nuestro país sólo ejercitan —con más o menos felicidad y facilidad— el malabarismo de las metáforas. Muy otras son las inquietudes de este poeta, para el cual, la belleza, y menos aún el arte, se logran por ingeniosismos y procedimientos adventicios, y así como de improviso y asalto.

Un juego emocional hondo discurre dentro de su obra, que por características lleva un sello de noble serenidad expresiva.

RETABLO ALDEANO

Flamean las hojas de las encinas.
Y todo el encinar
es cantarina ondulación.
Chopos enhiestos: penitentes de verde temblor.
Se sorprende un vuelo de violetas y lirios.
La torre cuadrada de la ermita
golpea el cristal penumbroso.
Y el claro retablo
esculpe en el aire dorado
de una Anunciación.
Se colma el valle con el sonar ferviente.
El Angel del Señor anunció a María...

Andan rumores de cencerros.
Y recias voces de pastores.
Se deshilachan los coloquios
de aquel bando de segadores,
que cruzan un rastrojo violeta
ceñido en campos de maíz;
terciopelo verde ensombrecido.
Suena el segundo toque litúrgico.
Tres gotas de agua
caen del caudal perpetuo
en la cisterna inagotable.
He aquí la esclava del Señor...

En un casto abrazo
la montaña y el cielo y el valle
se anudan.
Una nube gris, orlada de rosa,
ciñe la frente del monte
que transparenta en su vértice de roca
grave pensamiento de Eternidad.
Balidos... mugidos... latir de un perro
que repiten, con ecos de acero,
otras voces caninas.
Voz zumbante del torrente.
Cencerros broncíneos.
Onda cálida que brota
de las fuentes humanas
escondidas en la sombra.
Vibrar de la Palabra
que recoge las tres gotas musicales
que dejó caer, por tercera vez el Angelus.
Y el Verbo se hizo carne.
Y habitó entre nosotros.

Ya inició el grillo su canción metálica.
Se apagó el oro muerto de los sembrados.
En el estanque tamborilean las ranas.
Sobre el encinar gotea una estrella dorada.
Sombra y silencio.
En transparente madera sonante
Ya quedó esculpido el retablo.

ERNESTO PINTO

Un sol de carne rojiza apoya su madura mejilla en los poemas de Ernesto Pinto. Carne y espíritu danzan su loca ronda sobre sus dos libros "Flechas quebradas..." y "La Sangre del Justo".

Pero en lo que hoy reproducimos, la materia es vencida por una emoción de alta religiosidad y verdadera unción.

EL DIVORCIO CON TODO LO TERRENO

Vigilé y fuí hecho, como pájaro solitario en el techo.
DAVID. — Sal. CI - VIII.

Así: Sentado en piedra evangelizada de silencio, apoderarme de tu paz, puntos suspensivos en todos los planos, en los de izquierda y en los de derecha.

Así: Cerrar las cinco ventanas de los sentidos, desapegarse de sabiduría de jactanciosa humanidad, desasirse de afecto pasajero, fugarse de la carne y esperar.

Así: Amordazar los labios, juntar las manos y los ojos dilatados llenarlos de distancias sin medidas ciertas.

Así: Divorciarse perfectamente de todo lo terreno. Pero déjame el río, niño de ingenuo danzar; la fraternidad del árbol, y la amistad próxima de la estrella, cactus maravillosamente dormido en el lago azul y lejanísimo.

Y así; entonces, seré hecho como el pájaro, que en la altura despreciadora, espera, meditando en el vuelo final, a la cumbre blanca.

De ocho pruebas ordinarias consta el programa para hoy en Maroñas

Rosa Benheur y Sombrío se destacan en la prueba final

UN LINDO FINAL NOS BRINDARA LA PRUEBA DESQUITE

Sombrío y Rosa Bonheur, las mejores cartas

[illegible]

Sombrío viene de fracasar en la prueba ganada por Macaco, donde fuera aventajado por Rosa Bonheur a peso casi igual. Hoy a pesar de que otorga ventajas puede estar delante de la de Suárez, pues en esta distancia es el Vergara un adversario temible

ENTRE VANIDOSO Y LA ARTISTA PUEDE ESTAR EL GANADOR DE LA QUINTA

ELEGIMOS A LA PUPILA DE GUILLEN

[illegible]

Veuve está en condiciones de imponerse en la prueba inicial

[illegible]

Puede imponerse bien Marius en su primera presentación

[illegible]

Repitiendo su última carrera debe imponerse Borrascosa

[illegible]

REDOBLONAS RECOMENDADAS POR "BOTAFOGO"

A ganador o por mitades:

SINPLATA
VANIDOSO
SISTRO
ROSA BONHEUR

Una "todo a placé" segura

VEUVE
BORRASCOSA
ROSENDO
SINPLATA
VANIDOSO
SISTRO
ROSA BONHEUR

La fija de la reunión:

SINPLATA

La segunda fija del programa:

ROSA BONHEUR

El "bollo" de "Botafogo"

SISTRO

Un dividendo morrocotudo

AINDAMAIS

ESPERAN DE ANDRES

Los de Aindamais están esperanzados en que el hijo de Asteroide les de hoy una satisfacción, y como desean un jockey guapo, han buscado a Andrés para el suceso. Veremos cómo les va

LOS PRONOSTICOS DE "EL BIEN PUBLICO"

1.a—VEUVE
2.a—BORRASCOSA
3.a—MARIUS
4.a—SINPLATA
5.a—LA ARTISTA
6.a—MONTE VERDE
7.a—SISTRO
8.a—ROSA BONHEUR

Monteverde puede mejorar en mucho su última actuación

[illegible]

Chances parejas prestan interés al Premio Certera

[illegible]

Si Blanquita no se opone le ha de tocar el turno a Simplata

[illegible]

EN MAS BRAVAS LES HA GUSTADO

[illegible]

REAPARECERA YARO

[illegible]

SE ABRIO AYER LA CANCHA A LAS 6 Y 30

[illegible]

¿HABRA INICIADO EN VERDAD UNA SERIE?

[illegible]

MUCHO OJO CON ALBOLADA

[illegible]

ACABA DE FINALIZAR MAL, PERO...

[illegible]

BRAVO ADVERSARIO ES CHUMBO

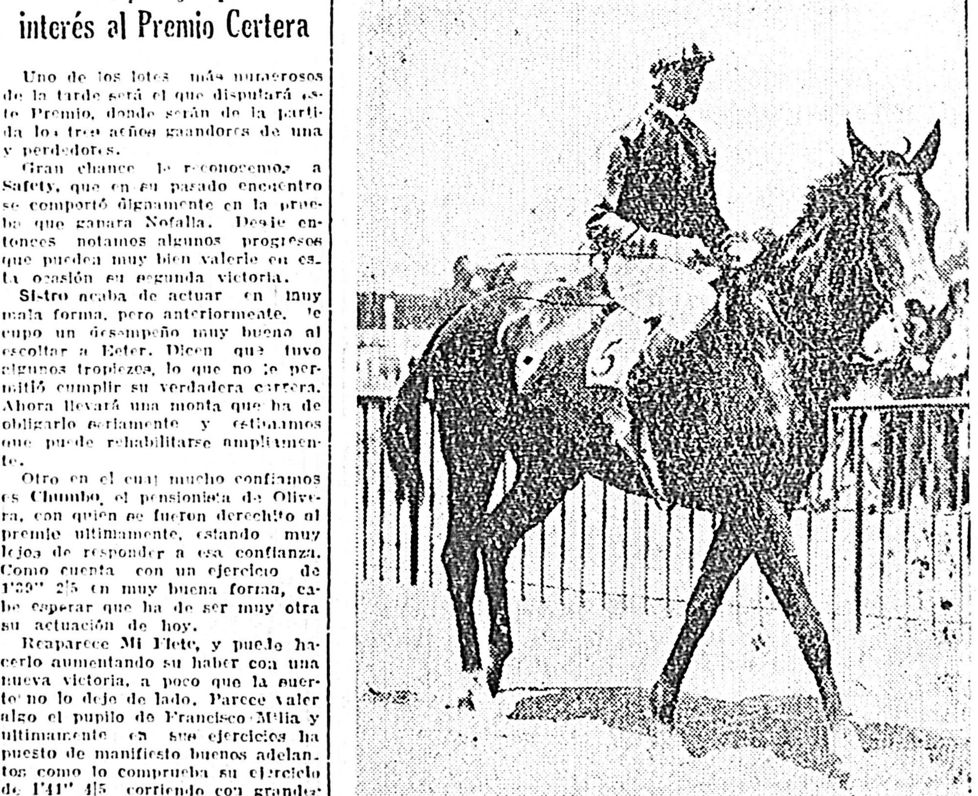

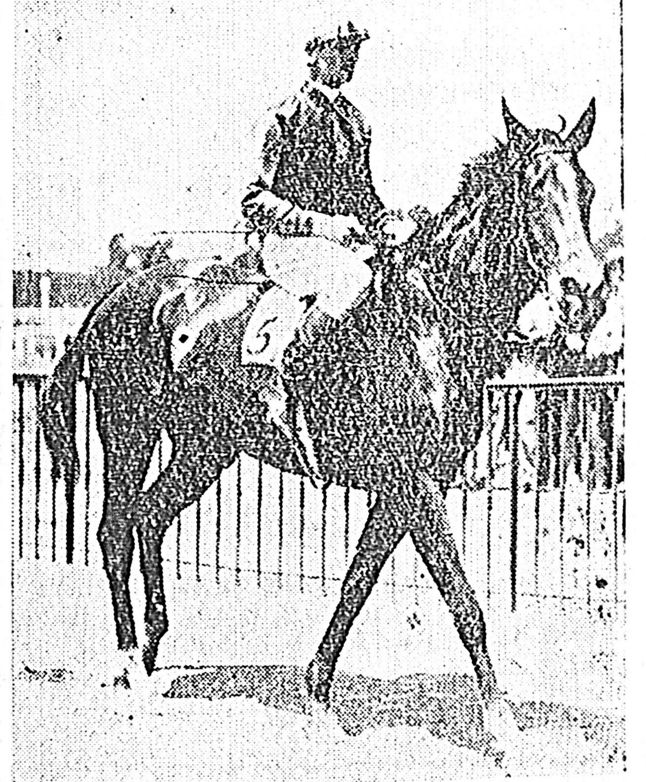

El hijo de Guigne viene de cumplir una actuación mediocre, no respondiendo así a las preferencias del público, pero como en privado anda como para no perder confiamos en que puede rehabilitarse ampliamente.

BORRASCOSA SERA LA FAVORITA

Si Nen lleva en Sola una enemiga muy brava, creemos que la Asteroide que cuida O. Martinez debe hoy alcanzar su segunda victoria, pues recientemente muy mal piloteada cayó apenas vencida por Alpiste escasamente por una cabeza

ARABIO es bravo adversario para MONTE VERDE

REAPARECE SOLA EN CONDICIONES DE APURAR A BORRASCOSA

SI FUERA REGULAR MONTEVERDE

Si valiese algo, porque un caballo que un día amenaza las mejores posiciones en una carrera y en la otra reunión con el compromiso de defender los fueros de la cátedra se muestra como un vulgar matalote, hay que catalogarlo así, un ordinario. Y bien se sabe que el oscuro, cuyo galope cuando realiza el preliminar paseo, causa cierta hilaridad, es capaz de señalar en un momento dado una gran performance.

Hijo de Gradely y Avant Garden. Tiene buena corriente de sangre, está en training, acaba de correr discretamente, pero hoy tiene unos cuantos rivales que no le llevan ventaja, [illegible]

LA INFATIGABLE

[illegible]

UNA VEZ GANO DE PUNTA A PUNTA

[illegible]

LAS MEJORES PARTIDAS CUMPLIDAS AYER

[illegible]

CONTINUA GANANDO LUCKY BOY

2'3" 1|5 señaló para los 2000 metros del Premio Tanal

RESULTADOS GENERALES

PRIMERA CARRERA. — PREMIO TABARE. 1.400 METROS
$ 3.000 al 1.o, 600 al 2.o y 300 al 3.o

1.a MI PRECIOSA, 56 kilos, por Girasol y Pipeta, del stud Las Naranjas; Jockey: J. Abalos.
2.a La Duquesa 56, J. J. Dolán.
3.a Vieja Brava 56, J. Garrido.
[illegible]

[illegible]

2.o Muiño 56, C. Capra.
3.o Yupanqui 56, A. Almirón.
4.o Siglo 56, J. Garrido.
5.o Pataleo 54, F. Viñas.
Pastizal 56, J. Maceyras
Pudú 56, A. Rodríguez.
Rabino 56, F. Braga.
Reynal 56, P. Cufré.
Tomasito 56, I. García.
[illegible]

4.o Vihuela 50, A. Domínguez.
No placé: Modelito, Clarinada y Patrie.
Retirados: Nigilly, Agatahupa, Alta Gracia, Malmará y Tasilz.
Dividendos: del 1.o, $10.10 y 4.80; del 2.o 3.80.
Ganada por 1|2 cuerpo; el 3.o a 1 cabeza.
Tiempo: 1'18" 4|5.

[illegible]

DE NUEVO EN ESTA

[illegible]

MARCADORES DE "BOTAFOGO" PARA LA REUNION DE HOY EN EL HIPODROMO NACIONAL DE MAROÑAS

PRIMERA CARRERA. — 1.200 metros

1.a Veuve	1'13"
2.a Blanquita	1'13" 1|5
3.o Monje	1'13" 1|5
4.o Casio	1'13" 3|5

Chambo Chico, debutante por Lucano y yegua s|n.

SEGUNDA CARRERA. — 1.400 metros

1.a Aindamais	1'25" 4|5
2.a Borrascosa	1'26"
3.a Marisa	1'26" 1|5
4.a Lanza	1'26" 2|5

TERCERA CARRERA. — 1.200 metros

1.o Rosendo	1'12" 4|5
2.o Como Luz	1'13"
3.o Redondo	1'13" 1|5
4.o Talerazo	1'13" 2|5

Marius, debutante por Sans Tache o Stayer y María Rosa.

CUARTA CARRERA. — 1.100 metros

1.a Sin Plata	1'6" 4|5
2.a Goyita	1'7"
3.a Currita	1'7" 1|5
4.a Miss Edith	1'7" 3|5

Blanquita no correrá. Si a último momento se optara por presentarla en ésta, la Teoría le asigna el 2.o puesto en 1'7" 1|5.

QUINTA CARRERA. — 1.600 metros

1.o Vanidoso	1'36" 4|5
2.a (Chacha	1'37"
2.a { La Artista	
4.o Rasero	1'37" 1|5

Benlqué y Padrino, no correrán.

SEXTA CARRERA. — 2.200 metros

1.o Grito Raro	2'16" 3|5
2.o Monte Verde	2'16" 4|5
3.a La Astuta	2'17"
4.a Rapazuela	2'17" 2|5

Lezica no correrá.

SEPTIMA CARRERA. — 1.600 metros

1.o Sistro	1'37"
2.o Chumbo	1'37" 2|5
3.o Safety	1'37" 3|5
4.o Wakeful	1'37" 4|5

Cajetilla y Bellido, no correrán.

OCTAVA CARRERA. — 1.500 metros

1.a Rosa Bonheur	1'30"
2.a Tableta	1'30" 1|5
3.a Gargarita	1'30" 2|5
4.a Busca Senda	1'30" 3|5

Rasero no correrá.

[illegible]

5.a Show Girl 51, E. García.
Pituca 56, E. Rubio.
Chamuyo 56, A. Díaz.
Kivito 56, J. Iberra.
Almafuerte 54, L. Matrín.
Ventovan 54, R. B. Batista.
Incisor 51, M. A. Robles.
Retirado: Sanz Pérez (por prescripción veterinaria).
Dividendos: de Lucky Boy y Scapin, $ 4.50 y 2.50; de Disimulo 2.50; de Dreamy 3.40.
Ganada por 1|2 cabeza; el 3.o a 2 y 1|2 cuerpos.
Tiempo: 2'3" 1|5.
Compositor: José J. Boni.

SEPTIMA CARRERA. — PREMIO TEJEDOR. — 1.100 METROS
$ 3.000 al 1.o; 600 al 2.o y 300 al 3.o

1.o CUERDO 54 kilos, por Soplido y Cordura, del stud Ele.; jockey: A. Domínguez.
2.o Nil Medium 54, R. Pelletier.
3.o Alicante 54, E. Orduna.
4.o Obregón 54, P. Bustamante.
Apple Sauce 57, C. Capra.
Vasco Vivo 54, L. Almirón.
Brennus 54, P. Alvarez.
Buen Tipo 54, P. Cufré.
Cachorro 54, A. García.
Clavel del Aire 54, J. Canal.
Coqueticó 54, R. Batista.
Crab Apple 54, H. Gómez.
Fafa 54, I. Basffas.
Ski 54, A. R. Moreno.
Zamarrero 54, E. G. Greme.
Rubiona 52, M. Reparaz.
Yuyita 52, J. Cereceto.
Retirados: Colero, Cesantía, Apple Yard, Yacantó, Tiziano y Lele.
Dividendos: de Cuerdo, $ 5.30 y 4.10; de Nil Medium 5.50; de Alicante 9.60.
Ganada por 3 cuerpos: el 3.o a 3|4 cuerpo.
Tiempo: 1'5" 1|2.
Compositor: Alberto Calmi.

OCTAVA CARRERA. — PREMIO TRAGUL. — 1.300 METROS

1.o CIRUJITA, 51 kilos, por Luisillo y Moraleja; Jockey: R. B. Quinteros.
2.o Finísima 52, L. Táddei.
3.o Raylita 48, E. García.

NUESTROS FAVORITOS PARA LAS CARRERAS DE HOY EN LA PLATA

1.a—CYPAESSE
2.a—KA
3.a—DESEADO
4.a—YOWA
5.a—EL COCINERO
6.a—ENSOR
7.a—MARONCITO
8.a—SURSUM

POR EL DESQUITE

El domingo pasado a Don Pancho le sacaron con Vanidoso, el manjar de la boca. Hoy vuelvo por el desquite y a fe que puede sacarse el gusto y hasta apuntarse un doblete con el Villanocoff y Mi Flete, pues, si aquél anda bien éste está aún mejor

NUESTRO PROGRAMA DE MAROÑAS CON LA ULTIMA INFORMACION

1.ª CARRERA. — Distancia 1.200 metros — A LAS 14.15

PREMIO CHUMBO

Para caballos de 4 años y más edad que no hayan ganado. Peso: 56 kilos
Premios: $ 1.000 al 1.o, 100 al 2.o y 50 al 3.o

Caballos	Ks.	Jockeys	Padres	Cuidadores	Chances
1 Chamizo	56	F. País	Lucano—Yegua S|P.	A. Vázquez	1 Les gusta
2 Boccadoro	56	A. D. Falcón	Don Coco—Follete S|P.	F. Suárez	2 No lo creemos
3 Monje	56	J. P. Brondo	Luisillo—Mojiganga	A. Forteza	3 Anda bien
4 Sigfrido	56	G. Larriera	Sisley—Fi Fi	M. Casavalle	4 Reaparece bien
5 Casio	56	J. Velázquez	Air Raid—Casiopea	T. Acosta	5 Para el placé
6 Mocosito	56	And. Batista	Movedizo—Shimose	V. Faresi	6 Puede ganar
7 Blanquita	54	A. Avero	Pincel—Blanca S|P.	G. Vuelas	7 Si corre, ¡ojo!
8 Veuve	54	H. J. Berdía	Well Meant—V. Clicquot	B. Lateulade	8 Nuestra candidata
9 Little Well	54	M. S. Sánchez	Well Meant—Little Bird	L. Silva	9 Reaparece

2.ª CARRERA. — Distancia: 1.400 metros — A LAS 14.45

PREMIO FAIRY LY

Para yeguas de 4 años que no hayan ganado y para ganadoras de una carrera. Peso: 53 y 56 kilos
Premios: $ 1.000 a las 1.a, 100 a la 2.a y 50 a la 3.a

Caballos	Ks.	Jockeys	Padres	Cuidadores	Chances
1 (Sola	56	C. S. Gadea	One Step—Sombría S|P.	S. Izarrualde	1 Gran enemiga
2 (Vidala	56	No corre	¡Bigre!—Vinchuca	S. Izarrualde	2 —
3 Marisa	56	E. Galbán	Stayer—Acética	P. Gelsi	3 Puede ganar
4 Lanza	56	A. D. Falcón	El Cubano—Landowska	E. Melo	4 Tiene chance
5 Borrascosa	56	J. Batista	Asteroide—Nueva York	R. Martínez	5 Nuestra candidata
6 Epatante	56	A. Guadalupe	Hunt Law—Patte en l'Air	D. Guadaulpe	6 Anda de dato
7 Rarity	56	A. Sosa	Sangre Azul II—Rare Jest	S. Conde	7 La sorpresa
8 Aindamais	53	J. Velázquez	Asteroide—Enriqueta	A. Rebour	8 No la creemos

3.ª CARRERA. — Distancia: 1.200 metros — A LAS 15.15

PREMIO ETER

Para caballos de 3 años que no hayan ganado. Peso: 56 kilos
Premios: $ 1.000 al 1.o, 100 al 2.o y 50 al 3.o

Caballos	Ks.	Jockeys	Padres	Cuidadores	Chances
1 Marius	56	M. Tapia	S. Tache o Stayer-M. Luisa	L. Lanza	1 Nuestro candidato
2 Churrasco	56	R. Rodríguez	Schahriar—Cruspita	G. Vuelas	2 Puede imponerse
3 Talerazo	56	C. S. Gadea	Pancho Talero—Clavelina	J. Boga	3 Anda bien
4 Yaro	56	A. Batista	Yeomanstown—Boleta	N. Mendoza	4 Anda mucho
5 Wild Bird	56	V. Iriarte	Well Meant—Little Bird	E. Vignoli	5 No nos entusiasma
6 Como Luz	56	X. X.	Vainqueur—Gioconda	A. Fernández	6 Para el placé
7 Rosendo	56	Just. Batista	Cartujo—Rosette	A. Berro	7 Trabajó muy bien
8 Redondo	56	C. Carminati	Glass Idol—Hidra	F. Carminati	9 No lo creemos
9 Lenin	56	A. P. Pérez	Beware—Pochola	F. Suárez	9 No nos gusta

4.ª CARRERA. — Distancia: 1.100 metros — A LAS 15.45

PREMIO ROSA BONHEUR

Para yeguas de 3 años y más edad que no hayan ganado. Peso: 56 kilos
Premios: $ 1.000 a la 1.a, 100 a la 2.a y 50 a la 3.a

Caballos	Ks.	Jockeys	Padres	Cuidadores	Chances
1 Simplata	56	J. Núñez	Berkeley Boy—Misiadura	J. Camacho	1 Nuestra candidata
2 Arbolada	56	E. Galbán	Stayer—Arbaleta	D. Lía	2 No nos gusta
3 Currita	56	C. Collazo	Tom Peartree—Culebrilla	R. Rodríguez	3 Puede ganar
4 Miss Edith	56	C. S. Gadea	Asteroide—Stellita	J. Fernández	4 Está en la playa
5 Goyita	56	V. Iriarte	Galien—Vivaz	E. Vignoli	5 Es ligera, pero...
6 Blanquita	56	A. Avero	Pincel—Blanca S|P.	G. Vuelas	6 Excelente carta
7 Catalina	56	J. M. Noya	Schahriar—Yegua S|P.	T. Brian	7 Difícil
8 Néyade	56	R. Rodríguez	Nácar—Punta de Yeguas	R. Gazano	8 Bravo compromiso
9 Nikelada	56	J. Velázquez	Guinpool—Valtaigne S|P.	F. Velázquez	9 No la creemos
10 Fiamma	56	C. Carminatti	Beware—La Chispa	J. Vignoli	10 Muy difícil

5.ª CARRERA. — Distancia: 1.600 metros — A LAS 16.15

PREMIO REMATE

Para caballos que no hayan ganado Premios Remate. Base de venta: $ 1.500. Peso: 58 kilos. Descargo de 1 kilo por cada $ 100 menos en la base
Premios: $ 900 al 1.o, 90 al 2.o y 45 al 3.o

Caballos	Ks.	Jockeys	Padres	Cuidadores	Chances
1 Vanidoso	54	A. P. Pérez	Villanokoff—Dalia Ralsa	F. Milla	1 El enemigo
2 Rasero	53	G. Larriera	Rasta—Craone S|P.	A. Curuchet	2 Corrió mal
3 Puro Ojo	51	A. D. Falcón	Puritano—Mirona II	E. Melo	3 Les gusta
4 La Artista	50	C. Carminati	Asteroide—Ivette	P. Guillén	4 Nuestra candidata
5 Sostén	50	J. Velázquez	Murmullo—Sinfonía	T. Acosta	5 ¿Se rehabilitará?
6 Chacha	48	C. S. Gadea	Sir Berkeley—Madeira	O. Martínez	6 Puede imponerse
7 Monería	48	J. Paster	Stayer—Monna Vanna	J. Martínez	7 Buena carta
8 Benlqué	48	No corre	Castrópol—Zarza	M. Galván	8 —
9 Padrino	48	M. Tapia	Leteo—Patrisle	P. Carcagno	9 No nos gusta

6.ª CARRERA. — Distancia: 2.200 metros — A LAS 16.45

PREMIO SIR PETER

Para caballos de 4 años y más edad que no hayan ganado y para ganadores hasta de tres carreras
Peso: 47, 50, 53 y 56 kilos
Premios: $ 1.000 al 1.o, 100 al 2.o y 50 al 3.o

Caballos	Ks.	Jockeys	Padres	Cuidadores	Chances
1 Monteverde	56	M. Tapia	Gradely—Avant Garde	J. Martínez	1 Nuestro candidato
2 Gong	56	A. D. Falcón	Tangage—Charming Girl	S. Buenavida	2 No nos gusta
3 Grito Raro	56	J. M. Noya	No Griten!—Linda Rosa	E. Melo	3 Puede ganar
3 Rapazuela	54	And. Batista	Gradely—Rapaza S|P.	J. Riestra	4 No la creemos
5 Turbulento	53	M. Saucedo	Sang Bleu—Stem Stitch	J. Montero	5 Difícil
6 Arabio	53	J. Núñez	Aral—Pas-si-Vite	S. Izarrualde	6 El enemigo
7 Don Alejo	53	J. Batista	Well Meant—Lechuza S|P.	J. Ferro	7 Buena carta
8 La Astuta	51	C. S. Gadea	Asteroide—Nueva Sirena	M. Díaz	8 La sorpresa
9 Arabesca	51	A. Batista	Arlón—Therezópolis	F. Velázquez	9 No la vemos
10 Lezica	50	No corre	Gradely—Lena	J. Boga	10 —

7.ª CARRERA. — Distancia: 1.600 metros — A LAS 17.15

PREMIO CERTERA

Para caballos de 3 años que no hayan ganado y para ganadores de una carrera. Peso: 53 y 56 kilos
Premios: $ 1.000 al 1.o 100 al 2.o y 50 al 3.o

Caballos	Ks.	Jockeys	Padres	Cuidadores	Chances
1 Safety	56	E. A. Díaz	Safety First—Lumiere	M. González	1 Excelente carta
2 Sistro	56	J. Batista	Well Meant-La Orientalita	P. Guillén	2 Nuestro candidato
3 Chumbo	56	C. S. Gadea	Cygne—Marica	C. Olivera	3 Se rehabilitará
4 Mi Flete	56	J. M. Noya	Gradely—Mi Madrina	F. Milia	4 Formidable carta
5 Cullingham	56	V. de Bernoche	Zodiac—Lady Agüeros	J. Montero	5 No lo creemos
6 Mambó	56	A. Avero	Windsor—Banderilla	I. Rijo	6 La sorpresa
7 Cajetilla	56	No corre	Yesquero—Engreída	J. Pérez	7 —
8 Cacle	56	X. X.	Contratiempo-Germana S|P.	C. Lupi	8 No nos gusta
9 Bellido	56	No corre	Zodiac—Bella Beck	R. Rodríguez	9 —
10 Dakerful	56	M. Tapia	Sens—Welburn	E. de los Reyes	10 Bravo compromiso
11 Saxofón	56	A. Batista	Sans Tache—Buena Luz	G. Gallardo	11 —

8.ª CARRERA. — Distancia: 1.500 metros — A LAS 18

PREMIO BUSCA SENDA

Para caballos que no hayan ganado más de $ 5.000. Peso: 48 kilos. Recargo de 1 kilo por cada $ 500 ganados
Premios: $ 1.000 al 1.o, 100 al 2.o y 50 al 3.o

Caballos	Ks.	Jockeys	Padres	Cuidadores	Chances
1 Sir Gannet	57	J. P. Brondo	Safety First—Grey Gannet	J. Boga	1 No nos gusta
2 Sombrío	56	M. Tapia	Vergara—Sombra Linda	R. Rodríguez	2 El enemigo
3 Rasero	56	No corre	Rasta—Craone S|P.	A. Curuchet	3 —
4 Tableta	55	A. D. Falcón	Schahriar—Table	B. Fontana	4 Puede imponerse
5 Nofalla	55	J. Batista	Leteo—Nostálgica	Antonio Milia	5 Correrá bien
6 Busca Senda	53	And. Batista	Capucin—Galana S|P.	R. Díaz	6 ¿Qué hará?
7 Gargarita	52	C. Carminati	Warminster—Garrapata	P. Moreno	7 Severo compromiso
8 Rosa Bonheur	50	A. Batista	Sans Tache-Pintura Fresca	F. Suárez	8 Nuestra candidata
9 Saxofón	50	No corre	Sans Tache—Buena Luz	G. Gallardo	9 —

SE DESTACA EL COCINERO EN LA CARRERA CENTRAL PLATENSE

MARONCITO Y MARTILLERO DARAN LUGAR A UNA LUCHA INTERESANTE EN LA PRUEBA FINAL

CADA DIA CORRE MAS, CHOCO

Después de la victoria espectacular conquistada por Choco en el Premio Guillermo Kemmis, no fueron pocos los profesionales que aseguraron que el hijo de Mi Amigo era un potrillo notable, capaz de resultar uno de los mejores de su generación. Por ese motivo, entrevistado el jockey M. Reparaz que hasta ahora lo dirigió, informó que el defensor del stud Paso de los Libres habai continuado en perfectas condiciones de training y que su reaparición, como ya lo hemos informado, la iba a efectuar en el Clásico Santiago Luro.

"Pueden asegurar —agregó— que Choco es por el momento el mejor dos años de los que han corrido hasta la fecha en lo que va de la temporada, y que en su próximo compromiso, el más arriba indicado, obtendrá otro triunfo, a pesar de la presencia de Haddock, al que no le tememos absolutamente, por el momento. Choco cada día corre más y para vencerlo en esa carrera será necesario marcar abajo de 1' 10" en los 1.200 metros."

MARLENE Y REMERA SE ENCONTRARAN EN EL SATURNINO J. UNZUE

La defensora del stud Cruz del Sur, que en su única carrera disputada conquistó una fácil victoria al haber derrotado a Mesapia por más de un cuerpo, en 1' 2.5 para los 1.000 metros, ha seguido desde ese entonces en óptimas condiciones de training, estando lista, por consiguiente, para reaparecer en breve y demostrar a la afición turfista que es una potranca de primera fila.

La hija de Parwiz y Martita —notable pedigree— hará su "rentree" en el clásico Saturnino J. Unzué, donde deberá cotejar fuerzas con Remera, la excelente representante del entraineur Francisco Maschio.

Marlene es considerada en su caballeriza como una dos años de gran calidad y sabemos que en esa prueba más arriba citada no le temen absolutamente a Remera, que será la favorita.

Los últimos ejercicios de Merlene han sido inmejorables, ya que en todos ellos marcó los mejores tiempos.

Es pues, una seria enemiga de aquella descendiente de Re-echo y nada nos extrañaría que obtuviera otro brillante triunfo.

NUESTRO CALENDARIO PARA HOY EN EL CIRCO PLATENSE

DE LA PRIMERA. — Cypress, es nuestra carta en la inicial. El hijo de Double Hackle, fué bastante jugado en la reunión del 2 de marzo sufriendo contratiempos importantes en el desarrolo e la carrera, por lo que no pudo al final obtener clasificación honorable. Ha trabajado como para no perder este compromiso. Enemigo, será Sicambre y el lance, Metódico, que ha realizado adelantos.

DE LA SEGUNDA. — Pronosticamos a Ka, que ya merece su victoria. Viene corriendo en todas con buenos resultados, aproximándose cada vez más. La rival más peligrosa podría ser, Nitreria, que ha fracasado últimamente sin que fuera posible acertar los motivos de ellos. El lance que recomendamos es Bayueca, que nos consta esperan un lindo sport.

DE LA TERCERA. — Deseado, es el favorito de esta página. Tiene condiciones el h... de Desirée para obtener su prime... triunfo. Para contra principal, señalamos a Iluminado y lando, Redoblón, que será reservado para esta carrera.

DE LA CUARTA. — Iowa reaparece y no es temerario adjudicarle un gran caudal de chance. La hacemos nuestra preferida porque es muy veloz, aun cuando es esta prueba de muy difícil acierto. Enemgios; Susa, que viene de correr en gran forma; Suma Huasi, que hace ocho días produjo una performance inesperadamente excelente. Lance indicado es Nostalgia.

DE LA QUINTA. — La superioridad de El Cocinero es evidente en la carrera central. Irá a peso igual con Don Bosco, que por otra parte formará yunta con nuestro favorito. Si fuera a producirse la derrota de la yunta, habría que poner los ojos en Alamea, que ha venido a sus buenas performances, según lo ha demostrado últimamente. Lance, también, en tren de posibilidades, sería Mil Tintes, por las grandes jornadas que ha cumplido en Palermo.

DE LA SEXTA. — Elegimos a Ensor. Este caballo conserva su estado y puede ahora conseguir su objeto. La carera es brava y por consiguiente llevará rivales de talla, tales como Allaciro, Danseur, que efectúa su rentree, Alcaide, que anda mucho y Simplex que ensaya a satisfacción.

DE LA SEPTIMA. — Difícilmente le ganarán a Maroncito la prueba final. Es un elemento de buenas capacidades que ha realizado una campaña de primer orden entre rivales más temibles que los que llevará hoy. Tucumano, si llegara a correr habría que tenerlo en cuenta y lance factible el de Martillero, que llevará el peso más alto.

DE LA OCTAVA. — Sursum, parece meejor d lo que ha demostrado y en él vamos a confiar en este cotejo. Marítimo es un bravo rival, pues anda mucho y sus rivales no llevan mucha ventaja. Gallardo, es el lance probable.

ES OTRO COMPROMISO, PERO...

Para Grito Raro no se le presenta hoy la prueba como la que recientemente se adjudicara, pues llevará más kilos, pero como el hijo de No Griten se ha echado a correr, a lo mejor se repite el caso de Amistado y... primero nuevamente y con buen sport.

EL PROGRAMA DEL BOSQUE PARA ESTA TARDE

PREMIO VALLE. — 1.600 METROS: 1 CLOCHETON ... 2 ESQUIMAL ... 3 PIEL DE ACERO ... 4 GUITARRA ... 5 JUNO ... 6 LOS TRES ... 7 METODICO ... 8 MORSE ... 9 OCUPADO ... 10 QUEEN ... 11 QUITERIA ... 12 SICAMBRE ... 13 CHAPIRO ... 14 CYPRESS ... 15 ES FIJA ... 16 NANCY ...

PREMIO VARELA. — 1.200 METROS: 1 ACQUAVIVA ... 2 AUGUSTA ... 3 AUTORA ... 4 BARBARA ... 5 BAYUECA ... 6 BUENA ... 7 CATA 56 ... 8 DUQUESA ... 9 FENE ... 10 HIJA ELE... 11 HIJA FUERTE ... 12 KA 56 ... 13 LAGRIMA ... 14 MANCHADA ... 15 MICAELA ... 16 NITRERIA ... 17 PODADORA ... 18 PRIMERA ... 19 ¡QUIA! ... 20 RENETA ...

PREMIO VEDIA. — 1.400 METROS: 1 ACANTO ... 2 COPIAPO ... 3 DE CORAZON ... 4 DESEADO ... 5 DON BRAVO ... 6 FREEMAN 56 F. Orduna. 7 FUNCHAL 56 X. X. 8 GARUFERO 56 J. E. Chavarri. 9 ILUMINADO 56 X. X. 10 MANIFIESTO 56 R. B. Batista. 11 MEMORIAL 56 X. X. 12 MUIÑO 56 J. Lezcano. 13 POMMARD 56 L. C. S. Tadei. 14 RABINO 56 F. Braga. 15 REDOBLON 56 X. X. 16 SICARIO 56 T. Albertini. 17 SOBRESALTO 56 C. Capra. 18 STEELCROSS 56 X. X.

PREMIO VENEZUELA. — 1.500 MTS.: 1 ALUHAMP 57 X. X. 2 BANDERA 57 A. García. 3 CABULERA 57 M. Reparaz. 4 FALENA 54 S. Fuertes. 5 GLOBERA 57 C. Capra. 6 GRATA 57 X. X.

PREMIO VIAMONTE. ... PREMIO VIEYTES. — 1.400 METROS: ... 2 TUCUMANO 55 J. Ibarra. 3 PICORETA 54 R. Pelletier. 4 MARONCITO 54 A. Lhuiller. 5 KIVITO 50 X. X. 6 RAVITA 45 M. Mendoza. 7 PEPEGE 45 E. Santana.

PREMIO VIDAL. — 1.500 METROS: 1 MARITIMO 56 P. Bustamante. 2 CARABINA 55 T. Albertini. 3 GALLARDO 55 J. J. Dolan. 4 PANDILLERO 54 E. G. Greme. 5 RODRIGUEZ PEÑA 53 X. X. 6 SANTIAGUEÑO 53 T. Sánchez. 7 SUTIL 53 A. Domínguez. 8 FELIZMENTE 52 P. Alvarez. 9 INCAUTO 52 J. Martínez. 10 MOGOTES 52 A. Moreno. 11 MOMENTO 52 M. Reparaz. 12 CIVICO 51 L. Almirón. 13 COLAZO 51 F. E. Guerrero. 14 CRIOLLITO 51 J. R. García. 15 SURSUM 51 A. A. Díaz.

SERA SENSACIONAL EL COTEJO ENTRE SIN NICOTINA Y BLACK ARROW

El clásico del 7 de abril

De los clásicos que se disputarán próximamente, uno de los más atrayentes resultará, sin duda alguna, el Gilberto Lerena, que se correrá el 7 de abril y en el cual intervendrán las mejores yeguas en training. Naturalmente que las más indicadas a obtener la victoria serán Blac Arrow y Sin Nicotina, que ya se han distinguido la temporada anterior como dos elementos de positivos méritos, que descollaron entre los mejores de su generación.

Black Arrow, que ya viene cumpliendo sus ejercicios con toda regularidad, no tardará en hallarse en plena forma, para poder intervenir en esa carrera en mejores condiciones que nunca. La hija de Siurian, en una milla, es una enemiga temible, sean quienes fueran sus adversarias. La defensora del stud V. G. viene recibiendo los últimos retoques y, desde ahora podemos informar que para precederla en el disco será necesario marcar un tiempo notable en esa distancia. Su entrineur, Miguel Carelli, nos aseguró días pasados que la "flecha negra" este año reeditará sus grandes éxitos anteriores.

En cuanto a Sin Nicotina, que también se desempeña admirablemente en todos sus ensayos, para esa fecha podrá hallarse en su mejor forma. En esas condiciones la excelente hija de Picacero, que en el Jockey Club puso en serio peligro el triunfo de Sifo, podrá responder a sus indiscutibles prestigios al producir una de las mejores performances de su campaña. En su caballeriza se tiene un franco optimismo respecto a su "rentree" exitosa, ya que también ella actuará en un tiro especial para sus veloces medios. Como se recordará, la representante del entraineur Francisco Maschio no corre en público desde aquella más arriba señalada, donde de hager ganado se habría consagrado como la mejor representante de su generación.

REGISTRO CIVIL

MATRIMONIOS

Juan Oscar Ramos, de 22 años, soltero, empleado, oriental, domiciliado en Convención 1513, y doña Parmenia T. Muzón, de 23 años, soltera, argentina, domiciliada en 25 de Agosto 622. ...

DIVISION EN EL SOCIALISMO ESPAÑOL

MADRID 23. — ...

FLORES DEL HOGAR

Por M. DELLY

Una mañana, a la vuelta de una visita de caridad, Otilia, que acompañaba Manuela en algunas de estas obras piadosas, encontró en la puerta de la casa a Gualberto, que volvía de la fábrica. Entraron juntos ...

—Mi vieja Josefa no podrá dejar de ver en mi a la condesa von Walberg — contestó secamente ella. ...

—Otilia, sabéis bien que me pesaría llegar a este extremo. Lo que pido es muy poca cosa. Vos misma debéis comprender que es una cosa razonable. ...

Otilia, que sufría de dolores de cabeza, había dado un largo paseo y luego entró en su aposento. Poco después llegó Manuela y encontró en la avenida una carta doblada, en la que leyó esta firma: Otilia von Walberg. ...

(Continuará)

REGATAS, ATLETISMO, NATACION Y CICLISMO COMPLETAN EL PROGRAMA DEPORTIVO DE HOY

HABRAN CARRERAS DE MOTOCICLETAS ESTA TARDE EN CARRASCO

Como ayer anunciamos con abundancia de detalles, esta tarde en el circuito chico de Carrasco se realizarán tres interesantes carreras para motocicletas.

Se cumplirá el siguiente

PROGRAMA OFICIAL

Gran Premio "Carlos Bellini Cavtglia". — Categoría 250 cc. — Hora 14.30. — No. 1 Jorge Chedisk Sanchez, 2 Jaime Eskenart, 3 Marcellino Laurens, 4 Luis C. Malugani, 5 Miguel Angel Desabó. Recorrido: 5 vueltas 32 k. 500 metros.

Gran Premio "Carlos A. Palma". — Categoría 250 cc. — No. 1 Domingo Torre, 2 Juan Carlos Tangois, 3 Carlos Neumayer, 4 Evaristo Rosiach, 5 Ernesto Berro, 6 Valentín V. Pepe, 7 Armando Bertuchi, 8 Víctor Sanford Pike. Recorrido: 10 vueltas 65 k.

Gran Premio "Asociación de Volantes del Uruguay". — Categoría 750 cc. — No 1 Rafael Starico, 2 A. Díaz S., 3 Narciso Moreni, 4 Mario Torre, 5 José Barreto, 6 Juan Walter Zirsteir, 7 Guillermo Davison. Recorrido: 15 vueltas 97 q. 500 metros.

EL PUBLICO

Como en otras oportunidades, el Centro Motociclista del Uruguay, le ofrecerá en esta ocasión toda clase de comodidades al público peatones y automovilistas) que concurran a presenciar las carreras de motocicletas.

Tratándose de una reunión a beneficio de la Colecta Policial, el Circuito se encontrará convenientemente cerrado, rigiendo la siguiente tarifa: Automóviles, $ 1.00, sirviendo de entrada un boleto de la rifa de automóviles y lanchas que se sortea el 26 del corriente mes. Peatones, 0.20 a quienes se le entregará la entrada de rigor. Se recomienda al público toda clase de prudencia para evitar cualquier accidente. La policía y los delegados del Club serán la autoridad de las carreras; los delegados estarán distinguidos por un brazalete rojo.

UN BANQUETE

Para finalizar la fiesta se realizará un banquete en honor de los señores Bellini y Palma, ganadores de la carrera de automóviles organizada por la Asociación de Volantes del Uruguay.

DI GAETA RECORDMAN NACIONAL DE TRESCIENTOS METROS LLANOS

LEINDEKAR OBTUVO EL MAYOR PUNTAJE EN EL "DECATHLON" EN EL LANZAMIENTO DEL MARTILLO

Como anunciáramos ayer, en la Pista Oficial se realizaron tres pruebas más por los Campeonatos Nacionales de Atletismo.

DECATLHON

Obtuvo el mayor puntaje Milton Leindekar que llegó a las 2275 con 15. Cumplió las cinco pruebas en esta forma:

100 mts llanos: 11' 4/5.
Salto largo 3 mts. 65.
Bala: 9 mts. 88.
Salto alto: 1 mt. 50.
400 llanos: 57" 1/5.

Cayó Montesano al enviar el martillo a 39 mts 10.

Segundo se clasificó Texeira con 38 mts.

EXCELENTE PERFORMANCE DE DI GAETA

El formidable semifondista Di Gaeta sobrepasó los cálculos más optimistas con su performance excelente en los 3.000 mts.

Llegó a la meta en un tiempo excelente (8'52" 3/5) batiendo la marca nacional con toda holgura.

PRUEBAS DE SUFICIENCIA

Luego varios competidores aspirantes al Sudamericano de Chile intentaron restablecer performances en salto largo, lanzamiento de martillo y disco, pero no lograron su intento.

EL PROGRAMA A CUMPLIRSE HOY POR EL Cto. NACIONAL EN LA PISTA OFICIAL

400 metros llanos — Jorge Sienra Castellanos (Trouville), Ciro Viñoly, Héctor Domínguez, Orlando Sgarbi, Carlos Baroffio. Marcos Brendi, Raúl Jaime, Asunción Sitchar, Félix Luzardo, Adelmo Botto, Julio Jaime, Juan Morales, Osvaldo Lungo (Stockolmo). Agustín García (Unión). Juan Peña Martín (En pase).

Salto triple — Emerson Vilela (Unión), Julio C. Bastón (Escuela Militar), León Alvarado, Héctor D. Rodríguez, Ramón López, Jaime Beuch, Mario Cardozo, Oscar Cerviño (Stockolmo), Ismael Vázquez (Trouville).

Lanzamiento de la jabalina — Jorge Sienra Castellanos (Trouville) Genaro Anocheta, Hugo Murdoch, Miguel Almeida, Walter Oschman, Dionisio Núñez, Asunción Sitchar (Stockolmo), Eduardo Pascale (Sporting), Ramón Fernández, Hacken Semoleng (Atenas), Braulio Giménez, Carlos Gioscia (Unión).

10.000 metros — Ricardo M. López, Humberto De Rosa (Unión), Adolfo Saenz, Oscar Moreira (Atenas) Aparicio López, Pedro Silva, Jacinto Cáceres, Rudecindo Píriz, Juan Morales, José Nicoli, Rodolfo Núñez, José M. Inchauspe (Stockolmo).

Posta 4 y 100 — Sporting Trouville y Atenas, un equipo cada uno, Stockolmo, dos equipos.

¡DI GAETA!

Con la tranquilidad que le es característica Di Gaeta cruza el disco, luego de haber cumplido los 300 metros en un tiempo excelente.

DESPIERTAN GRAN EXPECTATIVA LAS REGATAS INTERNACIONALES DE HOY

De acuerdo a nuestra información anterior esta tarde se efectúan en la Bahía las importantes pruebas de remo que damos a continuación:

CITACION A JUECES Y C. DE REGATAS

Se cita a los jueces para la hora 15 en el Montevideo Rowing Club a objeto de que el programa pueda iniciarse a las 16 horas exactamente.

Primera carrera —
Estación N.o 1: Montevideo Rowing Club.
Estación N.o 2: Deutscher Ruder Vein, Montevideo.
Estación N.o 3: Club Nacional de Regatas.

Segunda carrera —
Estación N.o 1: Montevideo Rowing Club.
Estación N.o 2: Club Nacional de Regatas.

Tercera carrera —
Estación N.o 1: Montevideo Rowing Club.
Estación N.o 2: Club Nacional de Regatas.
Estación N.o 2: Deutscher Ruder Verein, Montevideo.

Cuarta carrera —
Estación N.o 1: Montevideo Rowing Club.
Estación N.o 2: Montevideo Rowing Club.

Quinta carrera —
"Copa Ministerio de Relaciones Exteriores".
Estación N.o 1: Montevideo Rowing Club.

Sexta carrera —
Estación N.o 1: Club Nacional de Regatas.
Estación N.o 2: Montevideo Rowing Club.

Séptima carrera —
Estación N.o 1: Montevideo Rowing Club.
Estación N.o 2: Club Remeros Escandinavos.

Octava carrera —
Estación N.o 1.: Montevideo Rowing Club.
Estación N.o 2: Deutscher Ruder Verein, Montevideo.
Estación N.o 3: Club Nacional de Regatas.

Novena carrera —
Estación N.o 1: Club Nacional de Regatas.

Décima carrera —
Estación N.o 1: Montevideo Rowing Club.

Décima primera carrera —
Estación N.o 1: Montevideo Rowing Club.

ENTREGA DE PREMIOS

La Federación ha designado el local para la entrega de premios la sede del Montevideo Rowing Club. Se efectuará a las 19 horas.

Aprovechando de las circunstancias se entregarán las medallas y diplomas a los campeones e remo de 1933.

SESION DE LA FEDERACION

Luego de este acto se realizará la sesión de la Federación en pleno, a fin de designar la representación nacional al sudamericano a realizarse en Río de Janeiro.

LAS RESERVAS TAMBIEN BRINDARON UN ESPECTACULO DESAGRADABLE

Triunfó ... l por 3 a 1

Una vez que el juez señor Tejera, hace sonar el silbato, llamando los teams a la cancha, estos ofrecen la siguiente constitución:

R. Peñarol. — Ortiz; F. Bruzzese y Guido Laino: Romero, García y B. Dorado; Pérez Serrez, Sarni Spósito, Irigaray y Fonseca.

R. Defensor. — Maroni, Sommaruga y Gasetti; Suarez, Gutiérrez y Tórtora; Do Santos, Podestad, Tortora, Romano y López.

A los 7 minutos de iniciado el encuentro Spósito logra conquistar el primer tanto a favor de su equipo.

A los 19 minutos Perez Serrez aumenta a dos la cifra del scorer a favor de Peñarol.

PENAL Y GOAL DE DEFENSOR

Dosantos, luego de burlar la vigilancia de Dorado, despide un centro interceptándolo Romero con la mano, decretando por lo tanto el juez penal. Tirado por Romanito logra conquistar el primer tanto para los violetas.

DORADO SE LESIONA

Se está jugando con bastante brusquedad, fruto de ello es la lesión que sufre Dorado, que se ve obligado a retirarse del field, quedando por lo tanto Peñarol con diez hombres.

SEGUNDO TIEMPO

Pese a jugar con diez hombres Peñarol inclina las acciones a su favor, y son los aurinegros los que presiden el desarrollo del juego.

IRIGARAY EL TERCERO

Romano pone en juego a Perez Serrez, éste luego de esquivar a Tortora hace centro que origina un serio scrimmage frente al arco violeta, que pone fin Irigaray al recibir un rebote, despidiendo un fuerte shot conquistando el tercer goal.

JUEGO BRUSCO Y DEMAS

El juego es ahora sumamente brusco. Ante la pasividad del juez señor Tejera los jugadores desarrollan un juego por demás brutal que hace peligrar la integridad física de los contendores. Fouls a granel, protestas, peleas, en fin, de todo se vió en este match preliminar menos el juego que era dable esperar de dos teams de los prestigios de Defensor y Peñarol.

Terminó este accidentado match con el triunfo de los aurinegros por 3 a 1.

LOS TEAMS PARA HOY

RAMPLA JUNIORS. — Ballestreros; Aguirre y Azzar; Gutiérrez, Caivalsei y Magallanes; Antonio Fernandez, Q. Pérez, Haeberli, Grassi y Recatti.

SUD AMERICA. — Rivero; Sacur y Parma; Puentes, Ramos y Arciere; Benzo Cristóbal, Pose, y Longo.

RIVER PLATE. — Larwrosa, Gimenez y Ferreira; Guarnieri, Olivera y González; Haeberli, Sosa, Marrero, Varela y Lerena.

CENTRAL. — Risso, Clulow y Aguerrebere, Carreras, Albanese y La Fernandez, Ligüera, Viana, Carasale, Cobas y Bartillás.

WANDERERS. — Stipanicic; Seoané y Muniz; Pelaez, Díaz y Denis; Taboada Rodríguez, Bonino, Agua y Amarillo.

RACING. — Machiavello; Costa y Loyola; Fares, Figliola y Larrauri; Carrere, Pizarro, Rizzo, Allbelvide y Bezciartú.

RESERVAS

WANDERERS — Besuso; Gram Pell y Vergara; Vista, Amejeinda y Caracedo; González, Calo, Bidegain, Fernández y Peña.

RACING. — López, Bouza y Pérez; Silva, Elitchirigoui, y Fones; Marquez, Leoncini Banfi, Chadie y Lamaison.

RAMPLA JUNIORS. — Arin; Díaz y D. Arispe; Servetti Martínez y Martínez; Pesce, Castiglioni, González, Ithurralde y Etcheverry.

SUD AMERICA. — Tovagliari; Oddo y Ceschi; Grognola, Calvete y Pino; Díaz Roselli, Rienecl, Lista y Sevilla.

RIVER PLATE. — Demartino; Boccardo y Zubia; Sanchez, Baboffer y Lopez; Fagiani, Berri, Goiba, Carballar y Soluja.

CENTRAL. — Pezzi, Arecó y Nazala; Vera, Maldonado y Martínez: Tortero'o, Machin, Pérez, Sala y Marchesano.

MILTON

Lindekar que marcó el mayor puntaje en el Decathlon

NACIONAL SUSPENDE DEFINITIVAMENTE SU JIRA A CHILE

Anoche hemos sabido por intermedio de la Agencia Havas, que fué por disposición del Ejecutivo de aquel país, el estadio en que deberían realizarse los encuentros programados con nuestro Nacional, será demolido precisamente en estos instantes para la erección de una dependencia militar.

Cómo no poseen otro estadio de capacidad semejante, pues tiene cabida para 6.000 personas, es imposible la realización de la jira proyectada. En consecuencia, el doctor Narancio ha manifestado que Nacional suspende definitivamente su jira a Chile.

COMENTANDO LA VICTORIA DE GOES

Apremiados por el tiempo, debido a lo avanzado de la hora, ayer nos fué imposible ocuparnos de la victoria de ese entusiasta five de la populosa barriada de General Flores, que anoche dirimieron supremacías como buenos y en última instancia por el campeonato divisional de III Extra, logró adjudicarse las palmas de la victoria en ruda competencia ante un rival tan calificado como Bohemios.

En verdad que el match disputado anoche en el Estadio Nacional, tuvo mucho de sensacional, no sólo por el trance difícil que debieron apurar los rivales, sino por el carácter de la lucha, que por momentos fué subiendo en intensidad, manteniendo a la concurrencia en una expectativa permanente y debido al calor y firme decisión de ambos contendores.

Las variantes experimentadas en el score, sólo sirvieron para dar aún mayor movilidad a una competencia, cuya principal característica lo fué la evidente laboriosidad de todos los competidores y el exceso inconcebible de muchas jugadas pujantes y que no tuviera otra razón que la propia nerviosidad del trance que se apuraba.

Tanto Bohemios, como su vencedor de ayer, hicieron verdadero alarde de cuanto sean capaces. Y una prueba del anhelo de vencer de quienes obtuvieron el preciado título, lo da el hecho de que Bohemios fuera ganando en la primer mitad por 10 a 9, y la lucha continuase reñidamente disputada hasta que al final del tiempo reglamentario Goes, constantemente alentado por su bullanguera hinchada, consiguiese la necesaria efectividad que le acreditara la victoria final y con ello el Campeonato de III Extra de 1934.

POR QUE NO JUGO CAZENAVE

A pesar de que había sido designado Cazenave para integrar el primer team de Peñarol en el match de ayer, no lo vimos en el field.

Nos extrañó su ausencia, interesándonos por él, se nos manifestó que el zaguero aurinegro había sufrido quemaduras en momentos que era masajeado por Figoli.

Parece que Braulio Castro arrojó un fósforo descuidado que fué a caer precisamente sobre la pierna masajeada con alcohol de su compañero de equipo.

Y así se produjo el accidente que privó a Cazenave intervenir en el match de ayer.

Deseámosle una rápida mejoría.

FINALIZA ESTA TARDE LA SELECCION EN LA PISCINA DE POCITOS

En las primeras horas de la tarde se efectuará la tercera y última etapa del torneo, que debe darnos la representación que nos representará en el próximo Sudamericano de Río de Janeiro.

Además un match de polo, será otro de los números de atracción para el programa a cumplirse.

Estas importantes pruebas tendrán la virtud de congregar un numeroso público dispuesto a seguir las alternativas que ofrecerá el magnífico espectáculo náutico que tendrá por escenario la piscina de Trouville. Por lo demás, la calidad y objeto de la competencia brindará una nueva oportunidad de apreciar las condiciones de nuestros futuros representantes al citado torneo sudamericano.

PROGRAMA DE PRUEBAS

100 metros estilo libre (selección).
Berreta, Hareau, Acosta y Lara y Hugo García.
Posta 4 x 50 menores.
Neptuno, Guruyú y Biguá, un equipo cada uno.
100 metros estilo pecho (selección)
Alberto Batignani (Neptuno), R. Rachapt (Guruyú).
200 metros estilo libre (selección).
Máximo García y Costemalle del Biguá, Baccino del Neptuno.
Saltos ornamentales (selección).
Jaime Meregalli, R. Chaves y Carlos Noriega del Biguá.
Water Polo (práctica de selección).

HORA DE COMIENZO. — Se ha fijado para dar comienzo al programa de pruebas las 16 y 30 con 15 minutos de tolerancia, encareciéndoles a los miembros de la Comisión de Selección y nadadores, puntualidad en la hora.

PRECIO DE LA ENTRADA. — Como se ha notificado ya en esta al igual que en las anteriores, la Federación ha establecido el precio de $ 0.15 por persona para presenciar las pruebas, cuya recaudación, servirá para ir arbitrando recursos para el envío de la delegación a Río. Con ese fin se exhorta a todos los aficionados a que contribuyan, al mayor éxito de nuestros nadadores, pues cuanto más se obtenga, más numerosa será la delegación y por lo tanto más probabilidades de tener mayor chance.

HABRA HOY GRANDES ACTIVIDADES CICLISTICAS EN LA RAMBLA

LOS 50 KILOMETROS DEL VELOX CLUB URUGUAYO

Para hoy a las 8 y 30, el Velox Club Uruguayo, tiene programado un interesante festival ciclista libre para todos sus asociados.

Se recorrerán 50 kilómetros sobre el circuito Asociación, en la Rambla Sur y dada la calidad de los ciclistas inscriptos, la competencia promete alcanzar lucidos contornos. Damos a continuación las inscripciones.

INSCRIPCIONES

Francisco Robassio, Oscar Robassio, Domingo Desimoni, Floriano Schetti, Evaristo Rosich, Julio Laffaure, Luis Morales, Julio Vallejos, Jorge AlAAcard, Ernesto Holemberger.

Hasta 10 minutos antes de la largada se admiten inscripciones.

LOS 15 KILOMETROS DE LA ASOCIACION CICLISTA

El Club Audax, ha organizado una competencia para novicios, que ha logrado un numeroso plantel de inscriptos. Corresponde esta prueba al programa oficial de la Asociación Ciclista y se largará a las 8 horas en el circuito Asociación. Se han inscripto para esta prueba los siguientes ciclistas.

Por el Audax: Rómulo y Felipe Rivero.

Por el Fénix: Verité Justo, Vicente Meceres, Alberto Laneri, Juan Brito del Pino y Manuel Bravo.

Por el Velz: José Santoro, José M. López, Ernesto Amado, ePdro Giordano y Ernesto Holemberguer.

Por el Club Los Amigos: Bernardo Freyre, Anselmo Lanza, Artigas Montañez, José Píriz, Gregorio Arrocha Custodio Usbal y Juan Mijitch.

SAYAGO GANO MAGNIFICAMENTE

Como anunciámmos, ayer tarde tuvo lugar la prosecución del torneo internacional de polo que se disputó entre los cuatro equipos participantes al mismo.

A primera hora se efectuó el encuentro entre el equipo de Río Branco versus Colóló en el cual el consagrado equipo brasileño, volvió a reeditar sus magníficas performances anteriores. Hasta podría decirse que no tuvo enemigo en su acción a pesar de la escasa diferencia en el tanteador.

Río Branco (9) Colóló (7).

A continuación se efectuó el match Osorio versus Sayago, en el cual se hizo demostración de entusiasmo y decisión en las jugadas.

Primeramente Osorio y Sayago empataron en 7 tantos por bando, pero luego de la prolongación reglamentaria Sayago obtuvo la victoria por 8 tantos contra 7.

Con estos resultados Río Branco y Sayago se clasificaron finalistas en el Torneo de Eliminación.

Para esta tarde a las 16 y 30 se efectuará, pues, la final del Torneo en la cancha de la Y. M. C. A. entre el equipo de Río Branco constituido por oficiales brasileños y el Club Sayago.

Mucho público asistió a los partidos de ayer destacándose la presencia de altos jefes del ejército nacional y brasileño.

LA JORNADA GOLFISTICA DE AYER

Ayer se disputó nuevamente en el Club de Golf "Uruguay", un "sweepstake", que como los anteriores constituyó un éxito, por el gran número de golfers locales y turistas, que participaron.

Las condiciones fijadas eran 18 hoyos, contra bogey, con handicap.

En los primeros nueve hoyos, el mejor score correspondió a la pareja formada por los señores Federico C. Crocker y W. S. Adams, que los ejecutaron con el excelente score de tres arriba.

En el regreso los mejores fueron los señores W. J. Saunders y C. W. Somersgale, quienes los terminaron con dos arriba.

En definitiva, el triunfo correspondió a los nombrados en primer término.

Los scores fueron los siguientes:

F. C. Crocker-W. S. Adams +3.0.:+3
J. W. Saunders-C. W. Somersgale +1.+1:2
Juan C. Cruz-J. Arteaga +2—2:0
L. A. Shields-H. Doyle +1.—2:—1
Q. Bonomi-J.J. Canabal —3+2:—1
R. Bayer-O. M. Dürnhofer 0—1:—1

DOUGLAS

que tendrá oportunidad de rehabilitar sus magníficas performances

BOX

BUENOS AIRES 23 (Havas). — El match de box entre Pologniol y Schiavone fué declarado nulo.

Nacional bregará hoy con B. Vista

LO QUE PROMETIA SER UN MATCH INTERESANTE RESULTO UN ESPECTACULO BOCHORNOSO

ALBOS Y AURIBLANCOS ESTA TARDE EN EL ESTADIO

Los muchachos de Bella Vista que se han venido entrenando en gran forma, para el match de hoy con Nacional, bajarán esta tarde al field del Estadio con grandes miras de frenar la marcha de los albos hacia el título máximo. Si bien es cierto que reconocen la valía de Nacional y calidad de sus defensores, no por ello se muestran pesimistas los de Caorssi, y por el contrario, piensan que hoy los albos se van a tener que extremar para acreditarse el triunfo. Y nosotros no ponemos en duda de que las intenciones de los auriblancos se vean realizadas, ya que cuentan con un team parejo, formado por gente joven que no sabe de desfallecimientos y que por el triunfo de los colores del club de sus amores se juegan enteros, máxime cuando éste es de la calidad de su contrincante de hoy.

Con un triángulo final, bastante bueno, siendo la incógnita el golero Méndez, que si bien es cierto ha brindado grandes satisfacciones a su club, en la última práctica realizada su actuación dejó mucho que desear. Pero con todo, creemos que hoy frente a Nacional, su desempeño ha de ser excelente. La línea media está formada por tres elementos jóvenes y de condiciones parejas, que domingo a domingo se vienen superando. Y de los ágiles, sus actuaciones son archi conocidas y con justicia se le ha llamado la "Academia" de Agraciada y Olivos, ya que sus hombres despliegan un juego vistoso y endiablado que es todo un espectáculo.

En cuanto a Nacional, que presentará sus teams con una sola modificación, al que derrotara a Defensor por 3 a 0 y que la de Héctor Scarone de wing izquierdo por Zoilo Saldombide, quien últimamente venía cumpliendo performances por demás pobres.

Piensan agotar hasta el último cartucho en procura del triunfo que le acredite los dos puntos que tanta falta le hacen.

De jugar los albos como lo han venido haciendo últimamente, creemos que tendrán que esforzarse mucho los de Bella Vista para no caer derrotados.

Con todo, creemos que el match de esta tarde será un espectáculo digno de verse, dado que será la lucha entre dos fuerzas técnicas por excelencia, aunque en el papel Nacional se erige como el favorito para acreditarse los dos puntos de rigor.

Los detalles para este interesante cotejo son:

Hora: 16 y 30. Jueces: Aphesteguy, Bisso y Magliocca.

Teams:

NACIONAL — García; Nasazzi y Riolfo; A. Fernández, Martínez y M. Pérez; Arispe, Ciocca, Castro, E Fernández y H. Scarone.

BELLA VISTA — Méndez; Scandroglio y Canavessi; Suárez, Etcheverry y Reyes; Alberti, Servetti, Reyes, Paech y Cobas.

Reservas: hora 14 y 30. Jueces: Camacho, Tesitore y Carro.

Teams:

BELLA VISTA — Peuquete; Bentancur y Maurente; Peralta, Ramos y Souto; Disabella, González, Aguilar, Pintado y Gadea.

NACIONAL — Sáez; López y Cabrera; Cámera, Andreolo y Becoña; Cortazzo, Nevicate, Márquez, Cea e Ithurbide.

PRECIOS DE LAS LOCALIDADES

Taludes	$	0.25
Tribunas Amsterdam y Colombes	"	0.40
Tribuna Olímpica	"	0.60
Tribuna América	"	0.80
Platea Olímpica	"	1.00
Platea América	"	1.20

SEÑORAS Y MENORES

Tribuna Olímpica	$	0.25
Tribuna América	"	0.35

SOCIOS DE BELLA VISTA

Tendrán libre acceso con la presentación de la tarjeta del mes corriente.

EL GRAN ESFUERZO DEL GOLERO VIOLETA

Cetrángolo en un notable esfuerzo, logra desviar la pelota que había impulsado Rubilar con la cabeza, cediendo corner. Fué esta una gran salvada del excelente golero violeta, que ayer se rayó una gran actuación salvando a su team de continuas caídas.

EL ESPECTACULO DEPORTIVO DE AYER SE VIO EMPAÑADO POR UN INCIDENTE POR DEMAS DESAGRADABLE

Un espectáculo poco grato brindaron ayer los primeros teams de Peñarol y Defensor. Hacía tiempo que en nuestros fields no se registraban hechos bochornosos y por demás censurables como los acaecidos ayer en el Estadio. Parecía como si de nuestro medio ya se hubieran terminado para siempre esos espectáculos que tan poco hablan a favor de la cultura de nuestros jugadores. Los que concurrimos ayer al Estadio íbamos con el firme convencimiento de que violetas y aurinegros nos brindarían un match interesante y emotivo dada la paridad de fuerzas existentes entre los del Parque Rodó y los de la calle Maldonado. Pero cuán grande ha sido nuestra decepción! Ya que como espectáculo deportivo nada vimos a no ser entusiasmo y mucho embarullamiento en las líneas de ambos equipos. Pocas... casi ninguna jugada que estuviera encuadrada dentro del prestigio de los contrincantes. Los avances estaban supeditados a la labor individual de los ágiles de ambos teams y no al esfuerzo colectivo, a esa homogeneidad y coordinación que es dable esperar en teams profesionales de la categoría de los contendores de ayer.

Y los rechazos de las defensas nunca tuvieron la noción clara del apoyo que se le debe brindar a sus ágiles, salvo las raras excepciones de Zunino y Sosa, que fueron a nuestro entender los mejores halfs del field.

El juego, debido al entusiasmo y al ardor puesto por los players en la lucha, hizo que ésta se tornara algo brusca, característica ésta que fué en aumento a medida que los minutos transcurrían. Culminando con el incidente Morales - Martínez que fué como un fósforo puesto en la pólvora, ya que casi todos los jugadores tomaron parte activa en esa lucha de "Catch as catch can" en que se degeneró el encuentro.

Si bien es cierto que Morales tuvo una actitud llena de intención y alevosía para con el wing aurinegro, es criticable el gesto de Martínez al repeler la agresión a puntapiés y trompadas, originando con ello un serio incidente que por suerte no tuvo la trascendencia que era de esperar dado la gravedad del mismo. El juez señor Santucci procedió con la energía que es necesaria para hechos de tal naturaleza, al expulsar del field a los promotores del incidente, pero creemos que si bien el foul de Morales fué hecho dentro del área y en forma por demás brutal, se imponía la expulsión del back violeta, pero no cobrar la pena máxima, ya que el ruhs del wing aurinegro no representaba mayor peligro para el arco violeta.

Es de esperarse que las Directivas de los dos clubes y en especial la Junta Dirigente tome medidas enérgicas en este desagradable incidente para bien de nuestra cultura y para sanear el deporte de los malos deportistas.

En próximos números nos ocuparemos con más detenimiento del vergonzoso espectáculo que nos brindaron ayer aurinegros y violetas, y del que salieron tan mal parados los jugadores Feitizo y Bravo que presentaban serias lesiones en la cara.

La policía tomó intervención en él, remitiendo a Morales y Martínez a la seccional correspondiente y citando a Piriz para que concurra a dicha comisaría.

EL AMISTOSO AMATEUS DE HOY

Progreso y Fénix

Esta tarde en el Pantanoso se jugará un encuentro amistoso entre clubes amateurs. Se trata de Progreso y Fénix que a fin de no perder la costumbre de "patear el cuero", se jugarán un partidito.

Teniendo en cuenta que las actividades amateurs oficiales están anuladas, interesa tal encuentro.

PEÑAROL VENCIO A DEFENSOR POR 2 A 0

Una vez finalizado el match entre las reservas de dichos clubes, hacen su aparición en el field los primeros teams de Peñarol y Defensor, que se alinean a continuación, prontos para iniciar la lucha.

El Juez, Sr. Santucco, hace sonar el silbato, moviendo los aurinegros por intermedio de Icardi, quedando de hecho planteadas las acciones.

Los primeros minutos, se desarrollan bastante interesantes, dado que decanos y violetas, ofrecen una lucha agradable, debido a la gran paridad de las fuerzas en pugna.

A LOS SEIS MINUTOS GOAL DE PEÑAROL

Luego de una serie de intentonas de los ágiles aurinegros, se organiza una buena carga. Braulio en posesión del globo despide un medido centro rastrero que pasa frente al arco violeta e Icardi, que venía a la carrera, le erra a la pelota en su afán de shoter fuerte, pero Rubilar que estaba a la expectativa y bien colocado toma la balla con un fuerte shot que fusila a Centrángolo, habiendo, por lo tanto, el score a favor de Peñarol.

PEÑAROL

González Alonso, Minoli y Canavessi; Zunino, Gestidoy Mautone; Martinez, Rubilar. Icardi, Feitizo y Braulio Castro.

JUEZ SANTUCCI

CASI, CASI...

Los violetas que venían ofendiendo seriamente las posiciones de los decanos, ensayan una peligrosa carga, que pone fin Piriz con un violento shot, que pega en el ángulo izquierdo del arco, cuando la chance de González Alonso era por demás problemática.

Y a continuación Rubilar, que se viene mostrando codicioso al extremo, al recibir un pase adelantado de Icardi se introduce entre los dos zagueros, al tomar la pelota casi sobre la línea del goal, despide un fuerte tiro y cuando todos coreaban el tanto, surge Centrángolo que se interpone a la trayectoria de la pelota, pegándole la ball en el pecho, pero recuperándola luego para alejar Fué este un momento peligrosísimo para la valla violeta, que se salvó de una nueva caída, gracias más que nada, a la suerte que al desempeño de sus defensores.

GRAN JUGADA DE PIRIZ

El excelente wing izquierdo del P. Rodó, al recibir un pase de su compañero Castaldo, enfila un veloz ruhs hacia el arco contrario, burlando la vigilancia de Zunino, a quien hace una serie de fintas, luego le sale al paso Minoli, corriendo la misma suerte de su compañero, y ya casi sobre el arco elude la vigilancia de Canavessi y ejecuta un fuerte shot que pega en el pecho de González Alonso, tomando el rechazo de éste Piriz nuevamente, pero esta vez la ball sale afuera junto al lateral. Motocicleta jugó en esta oportunidad muy embarullado, ya que si hubiera actuado con la serenidad necesaria para estos casos, de seguro que hubiera decretado el empate a favor de su team.

Unos jugadas más, poco dignas de mención, y termina el primer tiempo con el score de 1 a 0 a favor de Peñarol.

SEGUNDO TIEMPO

Le toca mover ahora a Defensor y lo hace por intermedio de Castaldo. Los primeros minutos de este segundo tiempo el juego ofrecen la misma características que en el primer período, siendo éste sumamente parejo, desarrollándose las jugadas en el centro del field, sin que los goleros tuvieran que intervenir mayormente.

DEFENSOR

Cetrángolo. Morales y Etchegaray; Sosa, Legorburo y Bravo; Celsi, Duhagón, Castaldo, Hernández y Piriz.

A poco Castaldo se introduce dentro del área y despide un violento shot que pasa rozando el travesaño.

ESPECTACULO BOCHORNOSO Y SEGUNDO GOAL DE PEÑAROL

En momentos en que el wing derecho aurinegro Martinez entraba en forma decidida al área peligrosa violeta, Morales le hace víctima de un violento foul, repeliendo aquél la jugada a puntapiés, yéndose después a las manos, interviniendo luego varios jugadores, degenerándose el encuentro en una batalla campal. Una vez apaciguados los ánimos y expulsados del field los promotores del enojoso y poco grato espectáculo el juez ordena tiraer un penal contra Defensor. Se adelanta Feitico a ejecutar la pena, haciéndolo en forma fuerte y esquinado, decretando la segunda caída de la valla custodiada por Cetrángolo.

SERIO SCRIMAGE EN EL ARCO VIOLETA

Martínez se corre por la punta y despide un centro que toma Icardi a la carrera ejecutando un violento shot que rechaza Centrángolo, tomando el rechazo Rubilar, quien despide un violento tiro que echa a corner Centrángolo. Tirado éste por Martínez se produce un serio scrimage donde el golero violeta rechaza por tres veces consecutivas, fuertes tiros de los centrales aurinegros y en última instancia Feitico toma un rebote y cuando ya se descontaba la caída de la valla violeta, surge la cabeza de Morales.

En lugar de Morales pasó Sosa, en lugar de éste Duhagón.

MEJOR PEÑAROL

Aunque el juego se desarrolla ahora en el centro del field, ofreciendo una gran monotonía, puede decirse que es Peñarol el que está actuando en mejor forma. Obligando a los violetas a extremarse para poder contrarrestar el peligro.

Un buen pase de Icardi, pone en juego a Rubilar, quien en excelente posición ejecuta un violento shot que Centrángolo echa a corner en buen momento.

Si otras variantes dignas de mención terminó el partido con el triunfo de Peñarol por 2 a 0.

SPORTING LLEGARA MAÑANA

Luego de cumplida su brillante performance en tierras norteñas, Sporting se embarcó en Santos rumbo a Montevideo, esperándose que los muchachos estén entre nosotros mañana por la tarde, en el "Cap Arcona".

ESTA TARDE SE EFECTUARA EN VIENA EL CLASICO MATCH AUSTRIA CON ITALIA

Después de haber fracasado la tramitación para efectuar un match internacional entre España e Italia, por insistir esta última en que el cotejo debía efectuarse en Milán, la Federación Italiana ha concertado un partido internacional con Austria y aceptó esta vez lo que no consideró conveniente con España, esto es, jugar fuera de la Península. Viena será esta vez el escenario del gran match, cuya expectativa en el continente europeo es considerable. La fecha fijada es la de hoy. Será este el único match que disputará este año el equipo "azzurro" y se le considera un verdadero desquite del efectuado con motivo de la disputa del campeonato mundial.

Sólo en 1936 el team internacional italiano volverá a actuar frente a equipos extranjeros. España aparece, en mérito a su comportamiento en la Copa del Mundo, como primer adversario luego figura Alemania y en seguida Suiza.

CUATRO MATCHES PROFFSIONALES SE JUGARAN HOY EN BUENOS AIRES

El fixture

Lanús-Talleres.
Racing-Ferrocarril Oeste.
Quilmes-Huracán.
Gimnasia y Esgrima-Tigre.

LAS ELECCIONES DE AYER EN NACIONAL

MOVIMIENTO INUSITADO

Durante todo el día de ayer, desde las primeras horas, comenzó en la sede de los albos un movimiento inusitado provocado por el acto eleccionario que se realizaba en el día. La instalación de las mesas receptoras de votos se hicieron normalmente, funcionando a satisfacción y durante todo el día, atendiendo a los electores rápidamente y llevando un control severísimo de la identidad del sufragante.

De las cinco listas en pugna, cada una se había atalayado en casas inmediatas a la sede desde donde se lucían letreros alusivos a la lista prestigiada, como así mismo los altos parlantes propalaron variados discursos al respetable que por momentos "merodeaba" por los alrededores a la espectativa en uno casos y en otros a la pesca del votante a fin de inducirlos a la lista proclamada.

Era digno de verse el entusiasmo de estos super-hinchas, en los momentos álgidos.

Todas las listas, a excepción de la N.o 1 que no llevaba presidente, las cuatro restantes eran encabezadas por el doctor Narancio para presidente y el doctor Blengio Salvo como vicepresidente.

LAS LISTAS

La N.o 1:

Tenía por lema "Unidad Nacionalófila".

Sub lema: "Manuel Rovira Uriostte".

Encabeza el doctor Raúl Blengio Salvo.

La N.o 2:

Pte.: Narancio.

Vice: Blengio Salvo.

Lema: "25 de Agosto de 1934".

Su-lema: "Todo por Nacional".

Lista N.o 3:

Lema: "Unidad Nacionalófila".

Sub-lema: "13 de Setiembre de 1903".

Presidente: Narancio.

Vice: Blengio Salvo.

TITULARES

1, Dr. J. Colombo.

2. Dr. Carlos Manini Rios.

Lista N.o 4:

Lema: "Unidad Nacionalófila".

Sub-lema: "Nacional!"

Presidente: Narancio.

Vice: Blengio Salvo.

TITULARES

1, Sr. Félix Chao Pietra.

2, Juan Braco.

Lista N.o 5:

Lema: "Campeones absolutos".

Sub-lema: "Consecuencia, dinamismo y honestidad".

TITULARES

1, Sr. Andrés Saavedra.

2, Dr. Segundo F. Santos.

LOS VOTANTES

A pesar de no haber lucha de presidentes, el número de votantes ha sido sumamente elevado, pues de los 1500 habilitados para hacerlo cumplieron con su obligación 880, lo que evidencia el entusiasmo reinante sabiendo en la forma en que se desarrollan estos actos en otras instituciones.

Al medio día habían sufragado 180 socios elevándose este número a 250 hacia las 3 de la tarde para alcanzar a 880 al cerrarse el acto.

Significa alguna merma ante los 1100 alcanzados el año pasado, que se justifica al no existir lucha para presidente.

NARANCIO PRESIDENTE

De acuerdo a lo actuado y a las listas en pugna, el doctor Atilio Narancio, candidato único fué ungido, mejor confirmado en el sillón presidencial, a fin de que continúe actuando con su dinamismo acostumbrado.

grzmmhsúj. thar htrah ttharthahlu

EL RESULTADO DE LA ELECCION

Lista N.o 1, 319 votos, 3 candidatos. — Lista N.o 2, 61 votos, 1 candidato. — Lista N.o 3, 65 votos, 1 candidato. — Lista N.o 4 250 votos, 3 candidatos. — Lista N.o 5, 183 votos, 2 candidatos.

La señorita Adelaida Fratelli se adjudicó la Regata para Damas disputada ayer tarde tarde en la Bahía

Dando cumplimiento a lo programado se llevó a cabo ayer tarde en el triángulo azul del Yacht Club Uruguayo demarcado en nuestra Bahía, la regata para damas socias de la prestigiosa entidad náutica citada.

Esta interesante competencia se realizó en los yachts de la Clase Nacional "U" sobre dos vueltas al triángulo, cumpliéndose su recorrido dentro de un marcado entusiasmo.

Haciendo un pequeño comentario del desarrollo de la regata, podemos decir que fué muy interesante, entablándose reñida lucha entre los timoneles, que pusieron de manifiesto los grandes progresos alcanzados en el hermoso deporte del yachting.

Recorridas las dos vueltas del triángulo, se anotó el siguiente resultado

1.a "U" 4 Srta. Adelaida Fratelli secundada por el señor R. L. Machín.

2.o "U" 2. Srta. Mary Patrone Ampelli y Sr. Luis Patrone.

3.o "U" 14 Srta. Chichi Fratelli y Sr. Fritz A. Rabe.

4.o "U" 3 Sra. Delia Abelenda Pons y Sr. Ing. Crisólogo Brotos.

5.o "U" 6 Srta. Artenides Brotos y Sr Horacio Camel Azzi

6.o "U" 5 Sra. Thea H. de Schoper y Sr. Bernardo R. Biraben.

HOY SE REALIZA LA REGATA PARA JUNIORS

La regata a disputarse hoy a las 15 horas, será entre timoneles de la categoría Juniors, habiéndose cerrado la inscripción con cinco inscriptos entre los que fueron sorteados los diez botes de la Clase "U" con el resultado que sigue:

"U" 1 Crisólogo Brotos.
"U" 2 Francisco Parada.
"U" 3 Félix Sienra Castellanos.
"U" 4 Rodolfo Contini.
"U" 5 Horacio Camelo Azzi.

BALANCE DE LA JIRA DE SPORTING

Cumplida brillantemente la gira realizada por los muchachos del Parque Rodó y en tren de retorno, creemos de oportunidad hacer un balance de sus actuaciones.

Desde su presentación en Río de Janeiro frente a Vasco de Gama hasta su match final ante la Selección Paulistana, Sporting ha demostrado igual fibra, el mismo entusiasmo y dinamismo que todos conocemos, y se ha ganado la consideración de la afición brasileña por sus demostraciones de técnica pulida e inigualable entusiasmo.

Sólo una derrota, en los cinco partidos efectuados arrojan un saldo evidentemente favorable a su enjundia y corazón, y en nada desmerece la brillantez de su exitosa gira por las principales capitales brasileñas.

El deporte del cesto, ha estado representado una vez más en el extranjero, con toda dignidad y verdadera conciencia de la responsabilidad que le correspondía. Ello no es sólo un timbre de honor para la brillante embajada viajera, sino de una manera especial para el deporte nacional que en esta forma se ha ganado nuevos lauros, que han venido a reverdecer viejos triunfos, legítimamente conquistados en nuestro continente.

Muy bien por los muchachos de Sporting!